



Dagfinn Ås

## Boligfrekvenser

En studie av hvem som har,  
hvem som ikke har, og  
hvem som ønsker å ha egen bolig

Eieform til egen bolig i 1988 sett i forhold til personenes alder

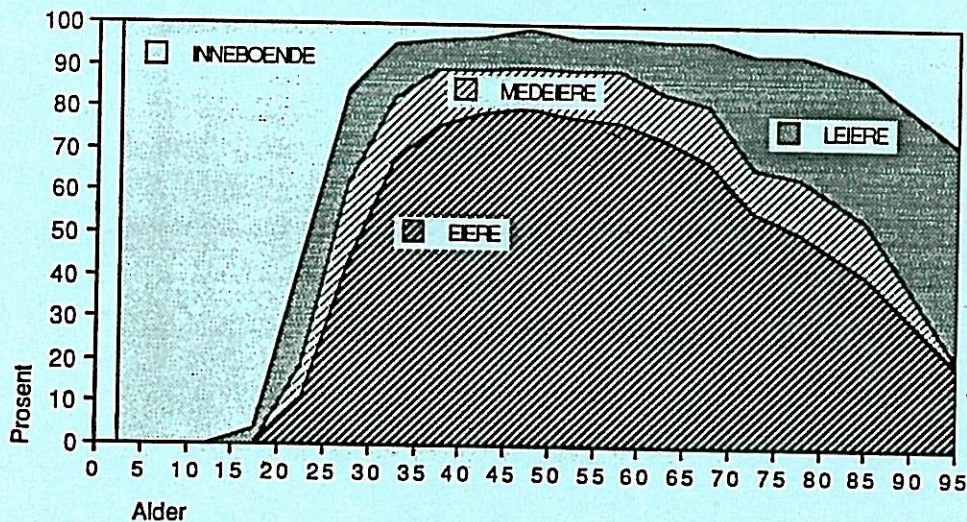

Utgitt 1990 i samarbeid med



HUSBANKEN

Prosjektrapport 64

Dagfinn Ås

# **Boligfrekvenser**

**En studie av hvem som har,  
hvem som ikke har, og  
hvem som ønsker å ha egen bolig**

Norges byggforskningsinstitutt 1990

Den Norske Stats Husbank

Prosjektrapport 64  
Boligfrekvenser  
UDK: 712; 711.13; 728  
ISBN: 82 - 536 - 0335 - 5

© Norges byggforskningsinstitutt  
Forskningsveien 3 b, Postboks 123 Blindern  
0314 Oslo 3  
Telefon: (02) 46 98 80  
Telefax: (02) 69 94 38

# INNHOOLD

<b>INNLEDNING</b>	<b>5</b>
<b>HVA ER BOLIGFREKVENSER ?</b>	<b>6</b>
<b>NOEN HOVEDTALL</b>	<b>7</b>
BOLIGFREKVENSER FOR MENN OG KVINNER 1973, 1981 OG 1988	
<b>PROBLEMER</b>	<b>9</b>
<b>FAMILIEKJERNER OG HUSHOLDNINGER</b>	<b>9</b>
SPESIFIKASJON AV FAMILIETYPEN ETTER SLEKTSKAPSBETEGNELSENE OVERFOR HOVEDPERSONEN	
<b>SAMBOERE - EN NY SAMLIVSINSTITUSJON</b>	<b>12</b>
ANTALL OG ANDEL PERSONER I FIRE SIVILSTANDS- KATEGORIER FOR MENN OG KVINNER I 12 ALDERSGRUPPER	
ANTALL OG ANDEL PERSONER I FIRE SIVILSTANDS- KATEGORIER FOR ALLE FYLKENE I 1988	
<b>BOLIGFREKVENSER OG BEREGNINGSTALL</b>	<b>15</b>
ANTALL PERSONER SOM INNEHAR OG SOM ØNSKER EGEN BOLIG	
BOLIGFREKVENSER FOR PERSONER OVER 20 ÅR I 1988 ETTER FORMELL EKTESKAPELIG STILLING OG KJØNN	
BOLIGFREKVENSER FOR PERSONER OVER 20 ÅR I 1988 ETTER FORMELL EKTESKAPELIG STILLING, KJØNN OG EN INNDELING AV KOMMUNENE I FIRE KLASSER	
<b>DATAKVALIETET OG USIKKERHET</b>	<b>17</b>
<b>TABELLER OG DIAGRAMMER</b>	<b>19</b>
<b>LITTERATUR</b>	<b>42</b>



## INNLEDNING

I alle land som prøver å overvåke samfunnsutviklingen, og som også prøver å styre utviklingen med planleggingsaktiviteter, vil oppmerksomhet bli viet boliger og boligsituasjonen. Befolkningsøkningen er ofte så stor at mangel på boliger synes å være et konstant problem i internasjonal sammenheng. Antall boliger i forhold til personer og husholdninger er derfor et stadig aktuelt planleggingstema.

Boligdekningen kan og blir uttrykt på mange måter. Et enkelt mål som brukes er antall boliger på 1 000 personer. Det tallet var 396 i Norge i 1988. Det er ikke noe godt mål, idet det er mer et uttrykk for husholdningenes størrelse. Det er folks holdninger til egen livssituasjon som er det primære og vi har sett en utvikling her over lang tid som går ut på at fler og fler setter bo alene. Forekomsten av nye eller ledige eldre boliger og en økonomisk utvikling som gir folk muligheter til å skaffe seg egen bolig er selvsagt også sterkt bestemmende for husholdningsutviklingen.

Det er særlig etter siste verdenskrig at oppmerksomheten er blitt rettet mot husholdningsutviklingen. De første mer seriøse studiene av dette finner vi i England hvor det ble anvist måter for å klassifisere husholdninger. Her finner vi også de første beregninger av boligbehov med bruk av "Headship rate" som det nå blir kalt. Ved hjelp av dette begrepet kunne en forta beregninger på grunnlag av befolkningsstatistikk og lage prognoser for fremtidig utvikling av boligbehovet.

Begrepet boligfrekvens er nært forbundet med begrepet "headship rate" og det kan finnes igjen i svensk planlegging tidlig i 1950-årene. I Norge kan vi finne begrepet brukt i et notat fra Husbanken fra 1950. Husbankens notat inneholdt også et forsøk på å fremskrive befolkningstall frem til 1969. I 1965 inngår begrepet boligfrekvens i Kommunal- og arbeidsdepartementets forsøk med kommunal boligprogrammering. I 1972 etablerte Husbanken et EDB-system for boligbehovsberegninger (BIS-modellen). I denne modellen inngår boligfrekvenstall.

Norges byggforskningsinstitutt har tidligere fremskaffet boligfrekvenstall på basis av boforholdsundersøkelsene i 1967, 1973 og 1981. Statistisk sentralbyrå har også laget lignende beregninger på grunnlag av folketellingene.

Utarbeiding og trykking av denne rapporten er bekostet av Den Norske Stats Husbank.

## HVA ER BOLIGFREKVENSER ?

"Boligfrekvens viser enten til den prosentandelen personer som nå har egen bolig, faktisk boligfrekvens, eller den prosentandelen personer som har egen bolig, pluss de som bør ha egen bolig, normert boligfrekvens. Boligfrekvenser kan regnes ut for hele befolkningen eller spesielle befolkningsgrupper. Det er vanlig å regne ut boligfrekvenser bare for personer over 15 år og også skille mellom ugifte, gifte og før-gifte personer. Boligfrekvensene er sterkt forbundet med alder. For boligprogrammering er det derfor ofte nødvendig å beregne boligfrekvenser for undergrupper inndelt etter alder. Boligfrekvenser viser bare til antall boliger, uansett størrelse og standard i forhold til antall personer."

(Definisjon i NBI-blad, Serie for planløsning, G.211.020 Høst 1983).

I Husbankens notat fra 1950 ble bare en enkelt person i husholdningene ansett for å "inneha egen bolig". Dette kjennetegn ble knyttet til hovedpersonen. I husholdninger med ektepar er det mannen som er hovedperson.

For beregninger av boligbehov kan det være nødvendig å la hver husholdning uansett størrelse telle likt. Det er grunnen til at bare en i husholdningen blir sett på som boliginnehaver. Enhver analyse av bakenforliggende forhold og forsøk på å forklare husholdningsutviklingen krever imidlertid at personer i parforhold blir å behandle likt. Ved utarbeiding av boligfrekvenstall blir det derfor i hver husholdning minst en, og maksimalt to personer, benevnt som innehavere av egen bolig. Selv i husholdninger med flere voksne personer er det bare inntil to personer som får denne betegnelsen.

I boforholdsundersøkelsen, 1988 ble det medtatt et eget spørsmål: "Er det en enkelt person som står for eier eller leier av denne boligen, eller eies/leies den i fellesskap av flere?". For ca. to tredjedeler av boligene utpekes det en slik person. Disse personene samt deres eventuelle ektefeller eller samboere gis kjennetegnet "innehar egen bolig". Alle andre i disse husholdningene blir ansett for ikke å inneha egen bolig.

I de husholdninger hvor det ikke utpekes en enkelt eier eller leier lar vi hovedpersonen og dennes eventuelle ektefelle eller samboer få kjennetegnet "innehar egen bolig". I boforholdsundersøkelsene er "hovedpersonene" identifisert i en egen operasjon. I kraft av at husholdningene utgjør en økonomisk enhet og at personene sammen svarer for boutgiftene lar vi den person som har den største inntekten få betegnelsen hovedperson. I noen tilfeller blir dette hovedkriteriet kom-

plettert med andre for å unngå visse urimelige tildelinger av denne rollen.

Etter at alle personene har blitt betegnet som enten "innehavere" eller "inneboende" kan vi dele opp hele utvalget på ulike måter og for hver undergruppe beregne andelen av personene som innehar egen bolig. Dette er boligfrekvenstill. De uttrykkes i prosent.

## NOEN HOVEDTALL

For hele befolkningen under ett (0-100 år) er andelen som innehar egen bolig 65%. I 1973 og 1981 var de tilsvarende tallene 58% og 61%.

Det er rimelig å beregne slike totaltall for den "voksne" befolkningen. Det er imidlertid flere måter å definere voksne og barn på. Lar vi alle personer under 16 år bli betegnet som barn finner vi at den totale boligfrekvensen for voksne er 80 %. Husbanken betegner som barn alle under 16 år samt alle mellom 16 og 19 år, som ikke er gift eller samboere og/eller som ikke har egne barn. Den totale boligfrekvens for de voksne i dette tilfellet er 88 %. Det er svært få av personene mellom 16 og 19 som på denne måten blir betegnet som voksne slik at denne definisjonen er jevngod med å si at alle under 20 år er barn. I tabellene bak i denne rapporten er boligfrekvensene beregnet for personer som er 20 år eller mer.

Dersom vi deler opp befolkningen m.h.t. alder og kjønn får vi fram noen karakteristiske kurveforløp som vi viser i diagrammet nedenfor. Det er kjent at kvinnene flytter tidligere hjemmefra enn menn og dette gir klare utslag på boligfrekvensene. Vi ser ellers i diagrammene at boligfrekvenstillene for de eldste har øket sterkt i løpet av de siste 15 årene. Det er først og fremst leide boliger som de eldste i større utstrekning nå flytter inn i.



### BOLIGFREKVENSER FOR ALLE PERSONER ETTER ALDER

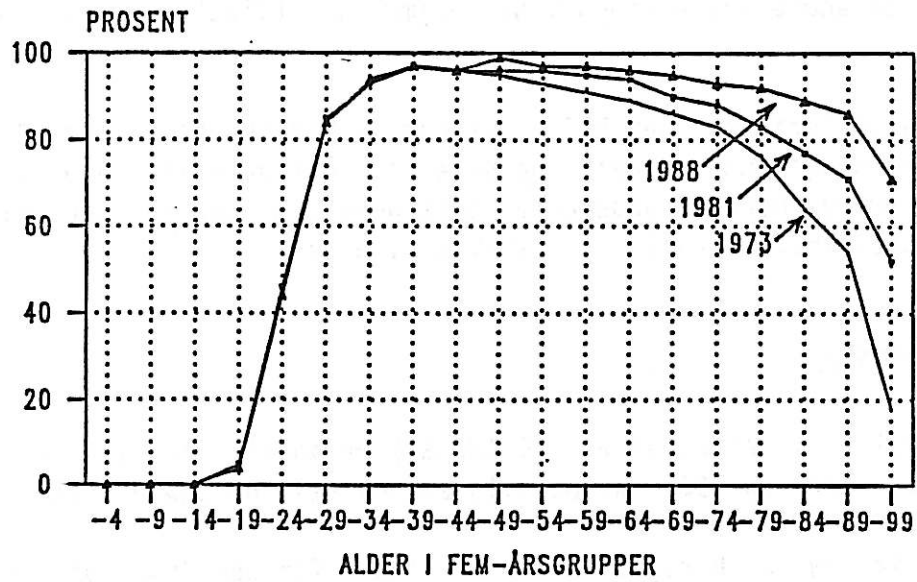

### BOLIGFREKVENSER FOR ALLE MENN ETTER ALDER

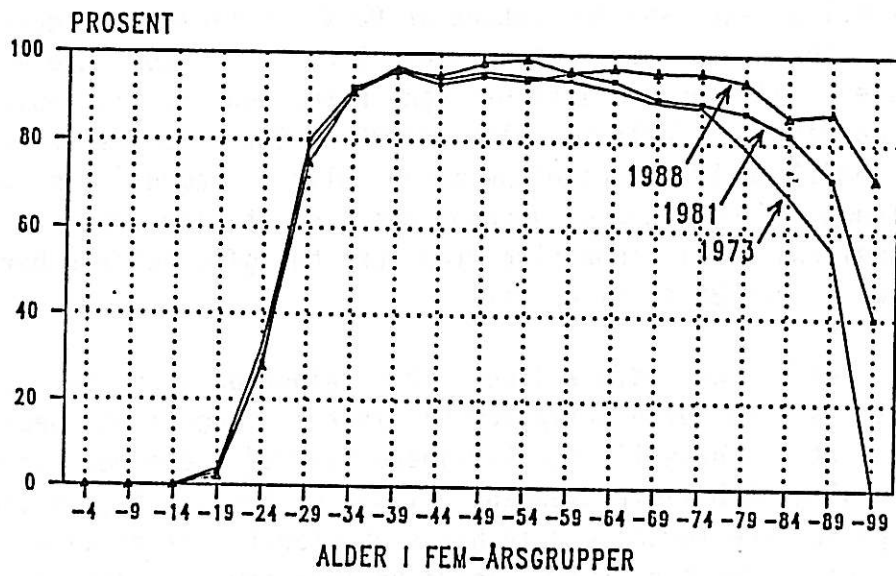

### BOLIGFREKVENSER FOR ALLE KVINNER ETTER ALDER

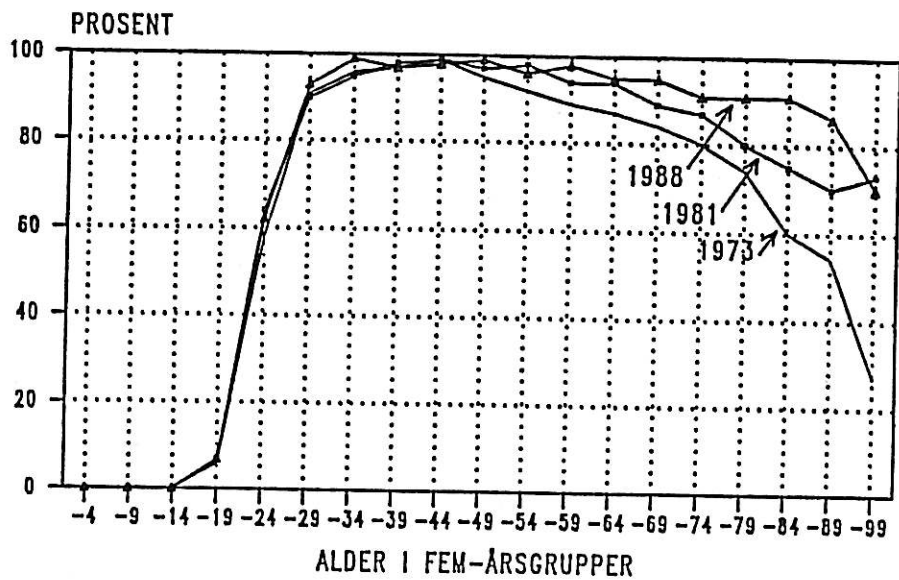

## PROBLEMER

De frekvenstall som kan lages på grunnlag av boforholdsundersøkelsene er tall som presist svarer til tankegangen bak boligfrekvensene. Boforholdsundersøkelsene registrer forholdene for de personer som på undersøkelsestidspunktet bor i de ulike boligene. Husholdningens størrelse og sammensetning blir beskrevet, og fordi datainnsamlingen foregår ved personlige intervjuer kan dette gjøres nøyaktig.

Boforholdsundersøkelsene anvender begrepet "Kosthusholdning". Det er den gruppe personer som sammen svarer for boutgiftene, som har felles mathushold og som typisk spiser sammen. Derav navnet. Personer i utleide rom og på egen kost utgjør separate husholdninger.

I forsøk på å foreta beregninger av framtidig bolig- og byggebehov oppstår det imidlertid problemer på den måten at offentlig statistikk og befolkningsprognoser ikke har data om husholdninger definert på samme måten. Det sentrale personregistret, som ofte er utgangspunktet for statistikk, har bare oppgaver for en form for gruppering av personene som benevnes familier. Dette er en formal-statistisk registrering av formelt ekteskap og forekomsten av ugifte barn. Samboere registreres ikke som par.

Boligfrekvenstallene brukes typisk som multiplikatorer i forbindelse med offentlig statistikk. Frekvenstallene må derfor utarbeides for persongrupper som svarer til offentlig statistikk. Boforholdsundersøkelsens data lar seg imidlertid transformere slik at vi kan oppnå slike tall. I avsnittene nedenfor vil vi redegjøre nærmere for nettopp de to spørsmål som enda ikke er ivaretatt på noen god måte i offentlig statistikk og som skaper disse problemene.

## FAMILIEKJERNER OG HUSHOLDNINGER

Det finnes ikke noen husholdningsstatistikk på samme måte som for personer. Folke- og boligtellinger gir riktignok tall for bolighusholdninger (personer som bor på samme adresse), men data om dette mellom folketellingene har vi ikke. Vi har heller ikke noe register for husholdninger, enten det er bolighusholdninger eller kosthusholdninger.

Det sentrale personregistret har imidlertid data om familiekjerner, som også kalles familier. Det danner utgangspunktet for familiestatistikken, og ofte brukes inndelinger av familiekjerner istedenfor husholdninger. Personregisteret brukes ellers som utgangspunkt for mange

slags statistikk og det vil være nyttig å sammenligne familiestatistikk og husholdningsstatistikk. Boforholdsundersøkelsene med sin oppbygging er meget brukbare for en slik sammenligning.

Familiekjernebegrepet kom inn i norsk statistikk, såvel som statistikk i mange andre europeiske land, tidlig i 1950-årene. Begrepet "family nucleous" ble innført av organisasjonen Conference of European Statisticians 1953. Det viser til fire grupperinger av personer som bor sammen:

- A) Married couples with dependent children
- B) Married couples without children
- C) Single male parent and dependent children
- D) Single female parent and dependent children

De springende punktene i disse definisjonene gjelder for det første "ekteskap" som står for formelt inngått ekteskap. Samboerforhold teller ikke. For det andre må vi merke oss adjektivet "dependent". I Norge har dette blitt oversatt med ugift. I andre land brukes også andre definisjoner, for eksempel: personer under en viss alder, personer som er hjemmевærende uten beskjeftigelse eller personer som går på skole. For å kunne bli brukt som en inndelingsmåte for totale befolkningsgrupper regnes alle de personer som ikke faller inn under en av de fire kategoriene hver for seg og enkeltvis som en familiekjerne.

Vi har omkodet hele datamaterialet fra boforholdsundersøkelsen 1988 etter reglene for å identifisere familiekjerner. Det betyr at vi har "oppløst" alle samboerforholdene. Det har resultert i enten to enkelte personer eller en enkelt person og en aleneforsørger, i den grad at paret i husholdningen hadde ugifte barn. Barna er i alle tilfellene koblet med kvinnen i parforholdet. Alle husholdningenes barn som var gift eller før-gift har blitt gitt egne familienumre, som oftest som enkeltpersoner.

Den største delen av alle husholdningene i boforholdsundersøkelsen består av en enkelt familiekjerne. Dette gjelder 87% av alle husholdningene. Ytterligere 12% består av to familiekjerner og det er bare 1% av husholdningene som har tre eller flere familiekjerner.

Husholdningene som består av flere familiekjerner er imidlertid sammensatt på mange måter. I tabellen nedenfor har vi isolert de enkelte typene. Her har vi også benevnt de enkelte ved det slektsskapsforholdet de enkelte har til den personen som er betegnet som hovedpersonen i husholdningen. Andelen av enkeltpersoner blant alle familiekjerner blir med denne registreringsformen meget høyt, nemlig hele 42%

SPESIFIKASJON AV FAMILIETYPEN ETTER SLEKTSKAPSBETEGNELSENE  
OVERFOR HOVEDPERSONEN. (Familiekjerner)

---

		ANTALL
<b>FAMILIETYPE 1 "ENKELTPERSONER"</b>		
11 Hovedpersoner		600.600
12 Andre inneboende enkeltpersoner		189.100
	derav	
	Samboere	92.600
	Søsken	24.500
	Foreldre/Svigerf.	15.900
	Barn og svigerbarn	9.900
	Andre slektninger	22.400
	Andre, ikke slekt	23.800
<b>FAMILIETYPE 2 "EKTEPAR"</b>		
21 Hovedperson - Partner		340.600
22 Barn - Svigerbarn		600
23 Far - Mor		3.000
24 Søsken - Svoger/svigerinne		1.300
25 Bestefar - Bestemor		100
<b>FAMILIETYPE 3 "ENEFORELDRE"</b>		
31 Hovedperson - Barn		116.600
32 Far/mor - Søsken+hovedperson		3.900
33 Far/mor - Hovedperson		18.300
34 Partner - Barn		44.300
35 Barn - Barnebarn		6.000
36 Søsken - Nevø/niese		100
37 Partners svoger/svigerinne - Nevø/niese		700
<b>FAMILIETYPE 4 "BARNEFAMILIER"</b>		
41 Hovedperson+partner - Barn		550.000
42 Far+mor - Hovedperson+søsken		800
43 Far+mor - Hovedperson		4.300
44 Barn+svigerbarn - Barnebarn		600
45 Svigerfar+svigermor - Partners søsken		600
TOTAL ANTALL FAMILIEKJERNER		1.881.400

---

Det totale antallet familiekjerner i 1988 er 14 % større enn antallet husholdninger. Dette stemmer godt overens med lignende sammenligninger foretatt på grunnlag av boforholdsundersøkelsene i 1973 og 1981. Forskjellen i prosent har holdt seg i området 14-16 % i dette tidsrommet.

Ved å ha transformert datasettet for boforholdsundersøkelsen til ett med familiekjernene som enheter kan vi nå beregne boligfrekvenser som kan anvendes sammen med annen offisiell statistikk som har sitt utspring i det sentrale personregistret. Først bør vi imidlertid se litt nærmere på samboerene.

## SAMBOERE - EN NY SAMLIVSINSTITUSJON

Boforholdsundersøkelsen registrerer samboerforhold såvel som formell ekteskadelig status og behandler dem likt. Parforhold uten ekteskap har for såvidt alltid forekommet, men ved at vi nå har et innarbeidet begrep for dette og til og med begynner å få juridiske regelverk for slike forhold vil det ikke lenger kunne overses og bare regnes som et uviktig ungdomsspørsmål. I løpet av 80-årene viser det seg at andelen av parforhold uten ekteskap har øket sterkt.

For alle personer under ett (0-100 år) var det 7% som levde i samboerforhold i 1988. Av alle som lever i parforhold er det 14 % som er samboere. Dette er nær 295 000 personer eller ca. 147 000 par. I 1981 var andelen 2% og parantallet bare ca. 48.800.

Tabellene nedenfor viser andelen samboere og de andre sivilstandskategoriene med hensyn til både alder og kjønn. For bedre å se forholdet mellom gifte og de samboende har vi laget et diagram for mennene alene. Dette vil da samtidig vise tall for antall par.

I annen statistikk har en tidligere registrert at fødsel utenfor ekteskap har vært hyppigere i de nordligste fylkene enn ellers i landet. Vi finner da også at samboerforhold i de samme fylkene er høyere der enn ellers. Forøvrig er andelen like høy i Oslo. I overenstemmelse med annen viten om pietistiske holdninger i Norge er det Sogn- og Fjordane, Vest-Agder og Rogaland som oppviser lave andeler for samboere. En sammenligning mellom ulike kommunetyper resulterer derimot ikke i signifikante forskjeller.

"Oppløsning" av samboerforholdene som vi har foretatt samtidig med identifiseringen av familiekjernene fører til at andelen enkeltpersoner og andelen aleneforeldre i familiestatistikken blir høyt på be-

kostningen av ektepar og barnefamiliene. Etter familiestatistikken er hele 10 % alene foreldre mens det er 30 % barnefamilier. Etter boforholdsundersøkelsen er det blant husholdningene bare 7% eneforeldre, mens det er 38% barnefamilier.

**ANTALL OG ANDEL PERSONER I FIRE SIVILSTANDSKATEGORIER FOR MENN OG KVINNER I 12 ALDERSGRUPPER (Boforholdsundersøkelsen 1988)**

FAKTISK SIVILSTAND									
	Ugift	%	Gift	%	Sambo	%	Førgift	%	Sum
<b>MENN:</b>									
00-14	408000	100	0	0	0	0	0	0	408000
15-19	178400	100	100	0	700	0	0	0	179200
20-24	144500	79	10300	6	24800	14	2200	1	181800
25-29	55500	37	56500	37	34300	23	4200	3	150600
30-34	35300	20	108000	63	23800	14	5600	3	172800
35-39	11900	8	101000	70	21300	15	9800	7	143900
40-49	19700	7	203200	77	23400	9	19200	7	265600
50-59	18100	10	149900	78	10400	5	12600	7	191000
60-69	16200	8	157300	78	8400	4	20300	10	202200
70-74	6000	8	58400	78	2000	3	8400	11	74800
75-79	3300	6	36600	67	2500	5	12300	22	54700
80år+	4300	10	23100	53	300	1	15700	36	43400
<b>KVINNER:</b>									
00-14	396400	100	0	0	0	0	0	0	396400
15-19	148400	97	400	0	4300	3	0	0	153100
20-24	84900	52	33800	21	43200	26	2300	1	164200
25-29	32300	22	76500	52	31000	21	8200	5	148000
30-34	10800	7	108400	72	16500	11	14800	10	150600
35-39	11500	8	111700	73	10800	7	18200	12	152100
40-49	10100	4	195400	78	16000	6	30500	12	251900
50-59	9600	5	146100	76	9200	5	26700	14	191500
60-69	17500	8	142600	63	6700	3	57700	26	224600
70-74	6800	6	50300	49	1700	2	44600	43	103400
75-79	8500	12	19700	28	1700	2	41300	58	71300
80år+	15900	20	11400	15	800	1	49500	64	77500
SUM	1654100	40	1800700	43	293700	7	404000	10	4152600

ANTALL OG ANDEL PERSONER I FIRE SIVILSTANDSKATEGORIER  
FOR ALLE FYLKENE I 1988 (Boforholdsundersøkelsen 1988)

FAKTISK SIVILSTAND

FYLKE:	UGIFT %	GIFT %	SAMBO %	FØRGIFT %	TOTAL
ØSTFOLD	58900 35	75800 46	8700 5	22400 14	165800
AKERSHUS	153500 38	183900 45	34900 9	32100 8	404400
OSLO	166400 37	168700 38	55500 12	57500 13	448000
HEDMARK	51900 34	69800 46	9800 6	21500 14	153100
OPLAND	92500 39	104200 44	10800 4	31500 13	239000
BUSKERUD	85200 39	94100 43	18400 8	22000 10	219600
VESTFOLD	84800 40	101100 48	9400 4	17900 8	213200
TELEMARK	67900 36	88700 47	8600 4	24900 13	190100
AUST AGDER	20300 53	14900 38	1700 4	1800 5	38700
VEST AGDER	68200 43	73900 47	3900 2	12800 8	158800
ROGALAND	154900 44	159500 45	11700 3	25900 8	352100
HORDALAND	155200 42	167200 45	19600 5	31800 8	373900
SOGN/FJORDANE	61200 49	52600 43	1700 1	8500 7	124000
MØRE/ROMSDAL	96100 41	99600 43	18000 8	18200 8	231900
SØR TRØNDELAG	108100 38	129600 46	20900 7	24000 9	282600
NORD TRØNDELAG	26100 36	39400 55	3100 4	3700 5	72200
NORDLAND	110300 41	101000 37	30900 12	27100 10	269300
TROMS	61500 42	52900 36	17000 12	14400 10	145900
FINNMARK	31000 44	24000 34	9000 13	6100 9	70000
SUM	1654100 40	1800700 43	293700 7	404000 10	4152600

## BOLIGFREKVENSER OG BEREGNINGSTALL

Som nevnt foran er det inntil to personer i hver husholdning som kan "inneha egen bolig". Det er dersom det finnes et ektepar eller et par samboere. I såvidt mange sammenhenger ønsker en å skille mellom kvinner og menn og også sammenligne. Begge personene i parforhold må derfor behandles likt.

For bruk i beregningsmodeller, hvor en søker å bestemme boligbehov, må en imidlertid la hver bolig behandles likt. Vi har derfor beregnet alternative frekvenstall for slikt bruk. Dette har vi valgt å kalle "beregningstall". Her er alle personer i parforhold gitt bare et halvt poeng (halv bolig), mens enslige boliginnehavere er gitt et fullt poeng og alle inneboende personer er gitt 0 poeng.

## SKJULTE HUSHOLDNINGER

Som vi har sett er norske husholdninger jevnt over små og ukompliserte i sin sammensetning. Bare 14% av alle består av personer som hører til flere familiekjerner. Likevel vil det være endel personer som ønsker å flytte ut og danne husholdning for seg selv. Vi har spurt om dette og registrert alle personene som sier at de helst ville ha flyttet ut. Dersom vi lager en krysstabell for innehav av egen bolig mot ønske om utflytting og egen bolig er resultatet som i tabellen nedenfor.

### ANTALL PERSONER SOM INNEHAR OG SOM ØNSKER EGEN BOLIG

	Ønsker egen bolig	Ønsker ikke egen bolig	Sum
Har egen bolig	5.200	2.674.300	2.679.600
Har ikke egen bolig	107.400	1.365.600	1.473.000
Sum	112.600	4.039.900	4.152.500

Det er bare i ett tilfelle at vi finner at et par ønsker å flytte ut. I alle de andre tilfellene gjelder det enkeltpersoner. Som tabellen viser er det også noen som både har og som ønsker å flytte ut. Dette er enkelte hovedpersoner som bor sammen med andre samt noen som "melder av" en skilsmisse på denne måten.

For å se effekten av denne ønskede utflyttingen på boligfrekvensene har vi beregnet et alternativt sett frekvenstall som vi har kalt "ønskefrekvenser". Dette er prosenttall som viser andelen av personene som har egen bolig, samt de som ønsker egen bolig.



**BOLIGFREKVENSER FOR PERSONER OVER 20 ÅR I 1988  
ETTER FORMELL EKTESKAPELIG STILLING OG KJØNN**

	INNEHAR EGEN BOLIG I PROSENT				INNEHAR OG ØNSKER EGEN BOLIG		
	Gift	Ugift	Førgift		Gift	Ugift	Førgift
MENN	99	54	90	MENN	99	63	93
KVINNER	99	71	93	KVINNER	99	80	93

**BOLIGFREKVENSER FOR PERSONER OVER 20 ÅR I 1988 ETTER FORMELL EKTESKAPELIG STILLING, KJØNN OG EN INNDELING AV KOMMUNENE I FIRE KLASSE**

OSLO, BERGEN OG TRONDHEIM	INNEHAR EGEN BOLIG	HAR OG ØNSKER EGEN BOLIG	MINDRE BYER OG TETTSTEDER	INNEHAR EGEN BOLIG	HAR OG ØNSKER EGEN BOLIG
MENN			MENN		
Gift	100	100	Gift	99	100
Ugift	72	85	Ugift	43	55
Førgift	88	92	Førgift	92	92
KVINNER			KVINNER		
Gift	99	99	Gift	99	100
Ugift	77	89	Ugift	65	77
Førgift	95	95	Førgift	95	95
-----			-----		
STØRRE BYER OG TETTSTEDER			SPREDTBYGDE STRØK		
-----			-----		
MENN			MENN		
Gift	99	99	Gift	98	98
Ugift	50	58	Ugift	52	58
Førgift	91	96	Førgift	89	89
KVINNER			KVINNER		
Gift	99	99	Gift	98	98
Ugift	76	80	Ugift	52	66
Førgift	94	94	Førgift	87	87
-----			-----		
ALLE PERSONER	88	91			

## DATAKVALITET OG USIKKERHET

Det hefter usikkerheter ved alle intervjuundersøkelser. Det er to feilkilder i denne sammenhengen. For det første kan utgangspunktet for utvalget i form av de registre som det trekkes fra, ikke være korrekt ved for eksempel at det ikke er oppdatert. Et visst etterslep vil alltid forekomme, men vi regner ikke denne feilkilden som særlig stor.

Den andre feilkilden er skjevheter ved frafallet. Frafallet, altså de ikke gjennomførte intervjuene, er i Boforholdsundersøkelsen 1988 ca. 30 prosent. Vi vet at vi mister spesielle husholdninger oftere enn andre og dette gjelder særlig de aleneboende og de aller eldste. Vi regner med at vi med våre metoder for å beregne vektall har korrigert for visse skjevheter med hensyn til alder.

Det er ellers sansynlig at de aleneboende er underrepresentert i utvalget og at vi ikke har klart å rette opp denne skjevheten fullstendig. Vi har ingen mulighet for sikkert å fastslå hvor stor denne skjevheten er, og vi kan heller ikke foreta ytterligere korreksjoner. Denne skjevheten vil imidlertid ikke nødvendigvis ha noen innvirkning på boligfrekvensene.

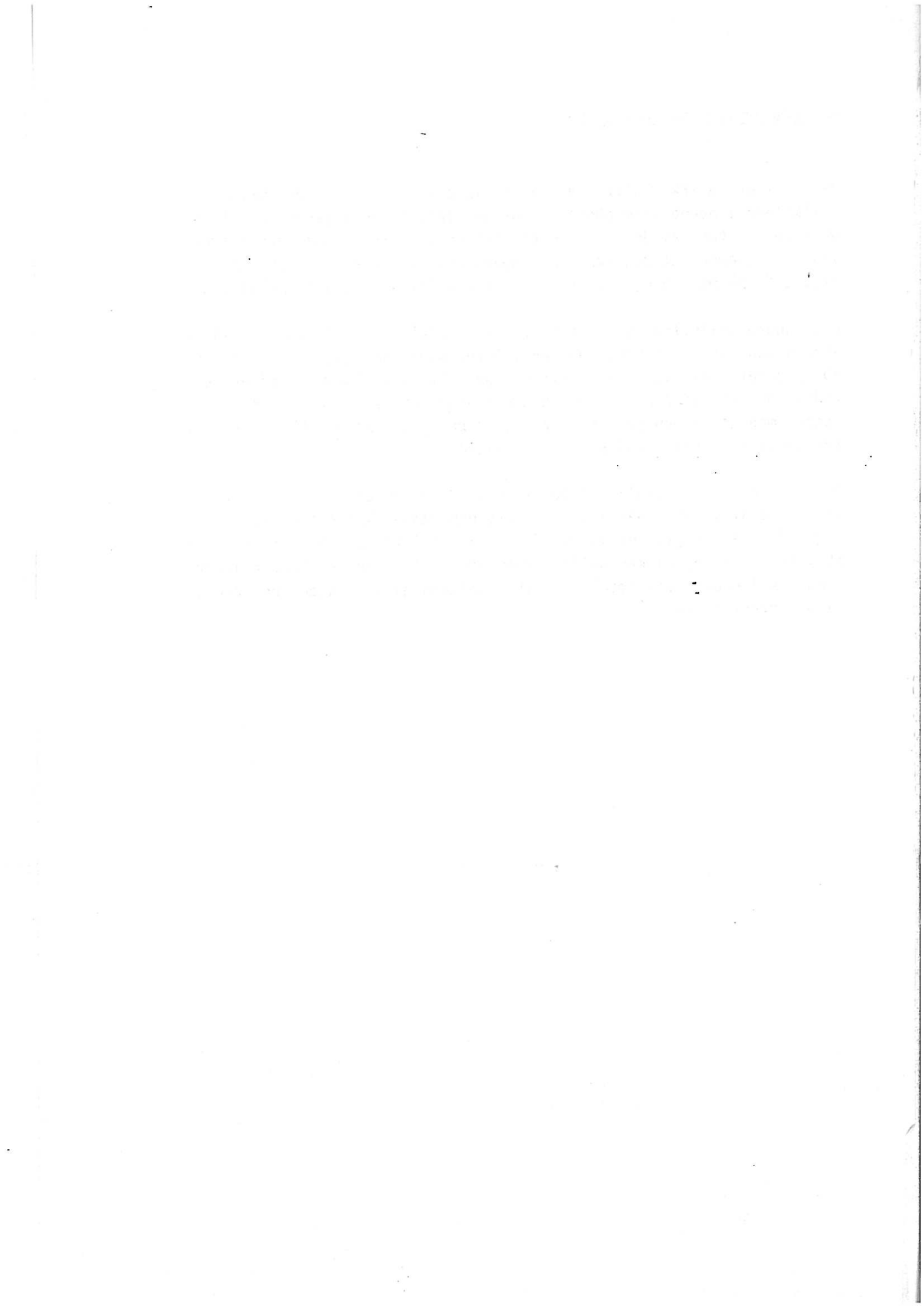

## TABELLER OG DIAGRAMMER

- FREKVENSTABELL 1. PERSONER SOM ER GIFT
- FREKVENSTABELL 2. PERSONER SOM ER UGIFT
- FREKVENSTABELL 3. PERSONER SOM ER FØR-GIFT (Skilt, Separert, Enkestand)
- FREKVENSTABELL 4. PERSONER I PÅRFORHOLD
- FREKVENSTABELL 5. PERSONER SOM IKKE LEVER I PARFORHOLD
- FREKVENSTABELL 6. PERSONER SOM BOR I OSLO, BERGEN OG TRONDHEIM
- FREKVENSTABELL 7. PERSONER SOM BOR I STØRRE BYER OG TETTSTEDER
- FREKVENSTABELL 8. PERSONER SOM BOR I MINDRE BYER OG TETTSTEDER
- FREKVENSTABELL 9. PERSONER SOM BOR I SPREDTBYGDE STRØK
- TABELL 10. FORMELL EKTESKAPELIG STILLING FOR  
PERSONER BOSATT I OSLO, BERGEN OG TRONDHEIM
- TABELL 11. FORMELL EKTESKAPELIG STILLING FOR  
PERSONER BOSATT I STØRRE BYER OG TETTSTEDER
- TABELL 12. FORMELL EKTESKAPELIG STILLING FOR  
PERSONER BOSATT I MINDRE BYER OG TETTSTEDER
- TABELL 13. FORMELL EKTESKAPELIG STILLING FOR  
PERSONER BOSATT I SPREDTBYGDE STRØK

FREKVENSTABELL 1. PERSONER SOM ER GIFT (FORMELT EKTESKAP)  
Personer over 20 år i 1988

KJØNN OG ALDER	ANTALL	SIVILSTANDSFREKVENSER----				BEHOVSFREKVENSER -----		
		UGIFT	GIFT	SAMBO	FØRGIFT	BEREGNINGS TALL	BOLIG FREKVENS	ØNSKE FREKVENS
<b>MENN:</b>								
20-24	10300 *	0	100	0	0	50.000	100.0	100.0
25-29	56500	0	100	0	0	49.521	99.0	100.0
30-34	108000	0	100	0	0	50.000	100.0	100.0
35-39	101000	0	100	0	0	50.000	100.0	100.0
40-49	203200	0	100	0	0	49.850	99.7	99.7
50-59	149900	0	100	0	0	49.767	99.5	99.5
60-69	157300	0	100	0	0	49.512	99.0	99.0
70-74	58400	0	100	0	0	48.038	96.1	96.1
75-79	36600	0	100	0	0	47.810	95.6	95.6
80år+	23100	0	100	0	0	46.301	92.6	92.6
<b>KVINNER:</b>								
20-24	33800	0	100	0	0	49.131	98.3	100.0
25-29	76500	0	100	0	0	50.000	100.0	100.0
30-34	108400	0	100	0	0	49.982	100.0	100.0
35-39	111700	0	100	0	0	49.367	98.7	98.7
40-49	195400	0	100	0	0	49.982	100.0	100.0
50-59	146100	0	100	0	0	49.753	99.5	99.5
60-69	142600	0	100	0	0	49.422	98.8	98.8
70-74	50300	0	100	0	0	47.211	94.4	94.4
75-79	19700 *	0	100	0	0	48.288	96.6	96.6
80år+	11400 *	0	100	0	0	48.966	97.9	97.9

Kilde: Boforholdsundersøkelsen 1988 (BYGGFORSK)

\* Antall intervjuer mindre enn 50

## DIAGRAMMER FOR FREKVENSTABELL 1.

BOLIGFREKVENSER OG ØNSKEFREKVENSER FOR  
FORMELT GIFTE KVINNER OG MENN I 1988

PROSENT

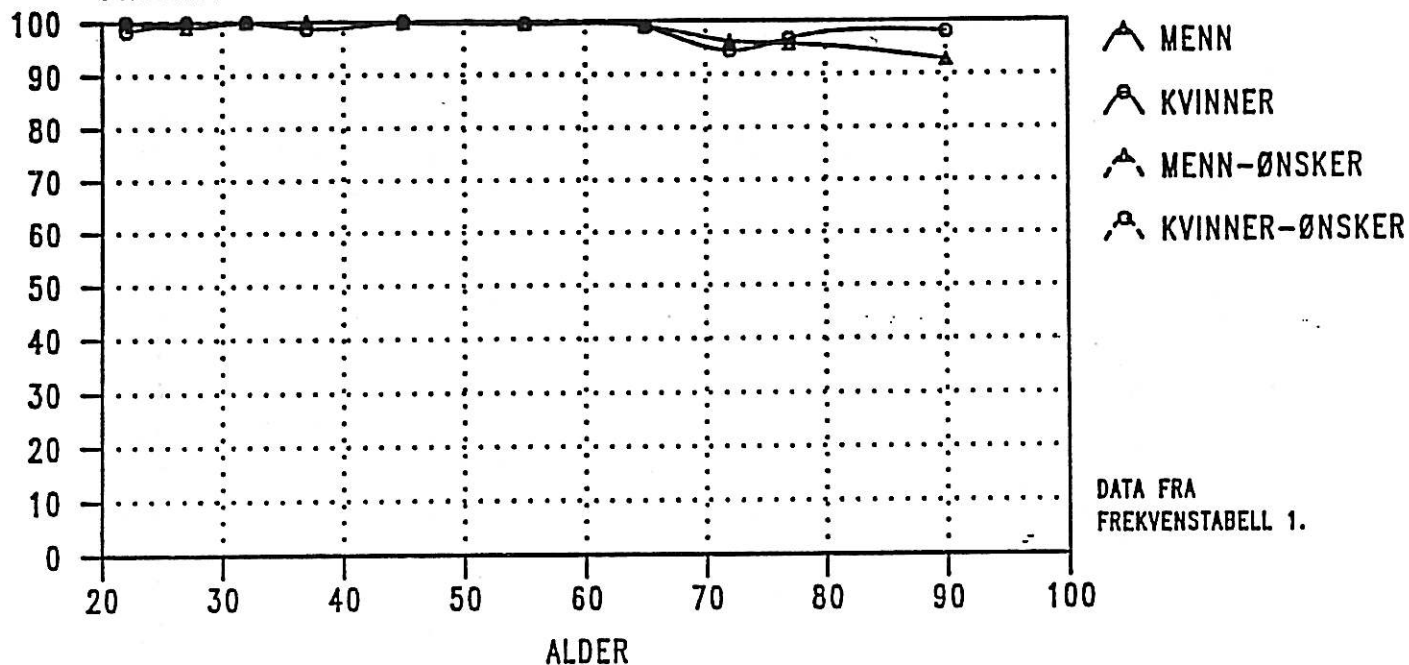
BEREGNINGSTALL ETTER ALDER FOR  
FORMELT GIFTE KVINNER OG MENN I 1988

PROSENT

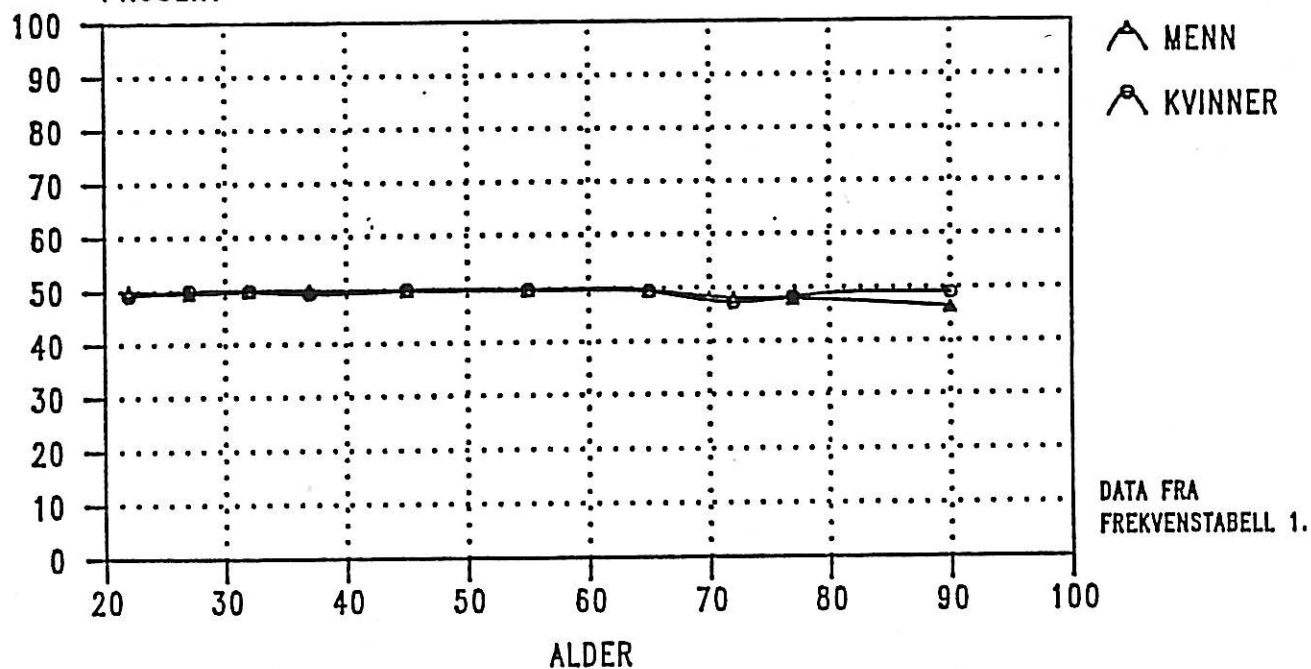

**FREKVENSTABELL 2. PERSONER SOM ER UGIFT;**  
Personer over 20 år i 1988

KJØNN OG ALDER	ANTALL	SIVILSTANDSFREKVENSER----				BEHOVSFREKVENSER -----		
		UGIFT	GIFT	SAMBO	FØRGIFT	BEREGNINGS TALL	BOLIG FREKVENNS	ØNSKE FREKVENNS
<b>MENN:</b>								
20-24	169300	85	0	15	0	15.939	23.0	40.7
25-29	89700	62	0	38	0	39.916	58.9	69.1
30-34	57500	61	0	39	0	55.241	74.5	75.4
35-39	28600	42	0	58	0	59.697	88.9	88.9
40-49	35300	56	0	44	0	53.740	75.8	79.7
50-59	23500	77	0	23	0	71.750	83.3	83.3
60-69	21000	77	0	23	0	70.412	82.0	82.0
70-74	7900 *	75	0	25	0	81.242	93.5	93.5
75-79	5000**	66	0	34	0	70.539	87.5	87.5
80år+	4700**	93	0	7	0	49.194	52.8	52.8
<b>KVINNER:</b>								
20-24	128000	66	0	34	0	34.943	51.7	71.6
25-29	63000	51	0	49	0	60.350	84.7	89.3
30-34	24600	44	0	56	0	66.476	94.6	94.6
35-39	17900	64	0	36	0	64.803	82.8	82.8
40-49	16300	62	0	38	0	74.182	93.3	97.7
50-59	13200	72	0	28	0	59.003	72.8	72.8
60-69	21300	82	0	18	0	62.927	71.8	74.9
70-74	7900 *	87	0	13	0	72.187	78.9	78.9
75-79	10300 *	83	0	17	0	64.880	73.4	73.4
80år+	16200 *	98	0	2	0	84.236	85.1	85.1

Kilde: Boforholdsundersøkelsen 1988 (BYGGFORSK)

\* Antall intervjuer mindre enn 50

\*\* Antall intervjuer mindre enn 20

## DIAGRAMMER FOR FREKVENSTABELL 2.

BOLIGFREKVENSER OG ØNSKEFREKVENSER FOR  
UGIFTE KVINNER OG MENN I 1988

PROSENT

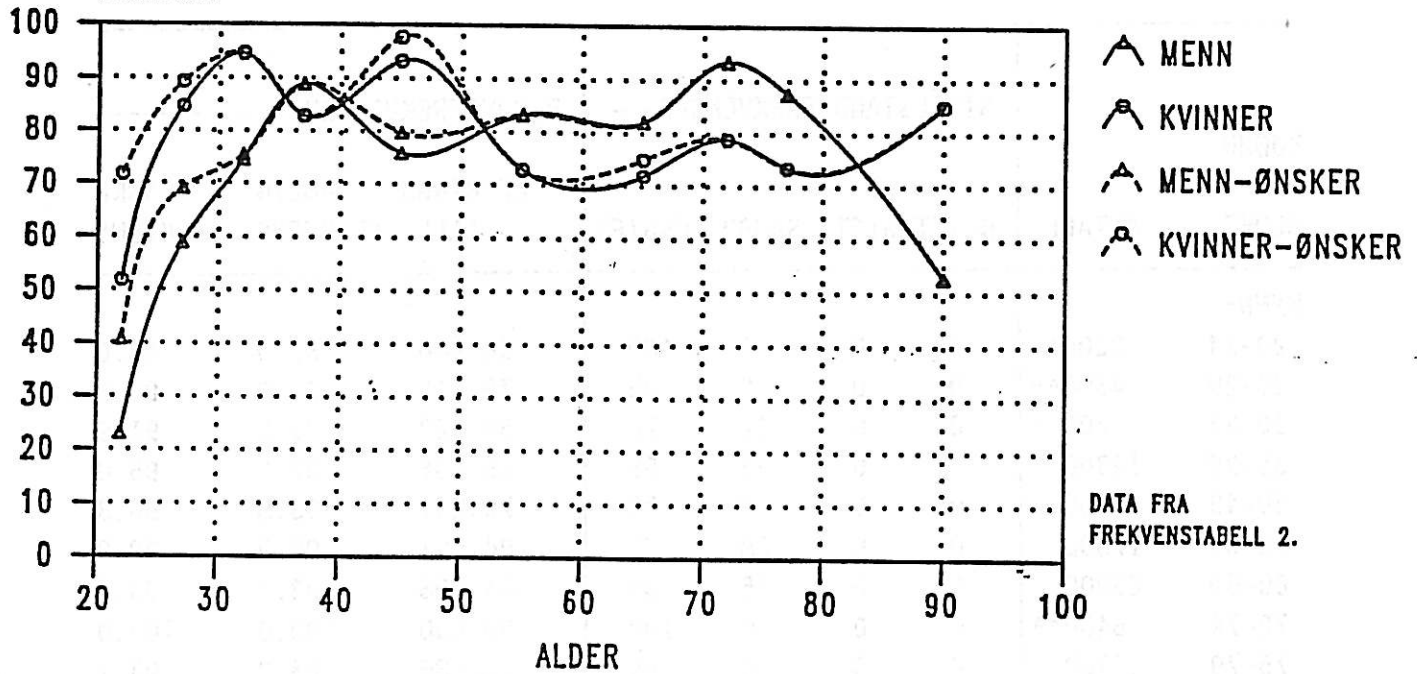
BEREGNINGSTALL ETTER ALDER FOR  
UGIFTE KVINNER OG MENN I 1988

PROSENT

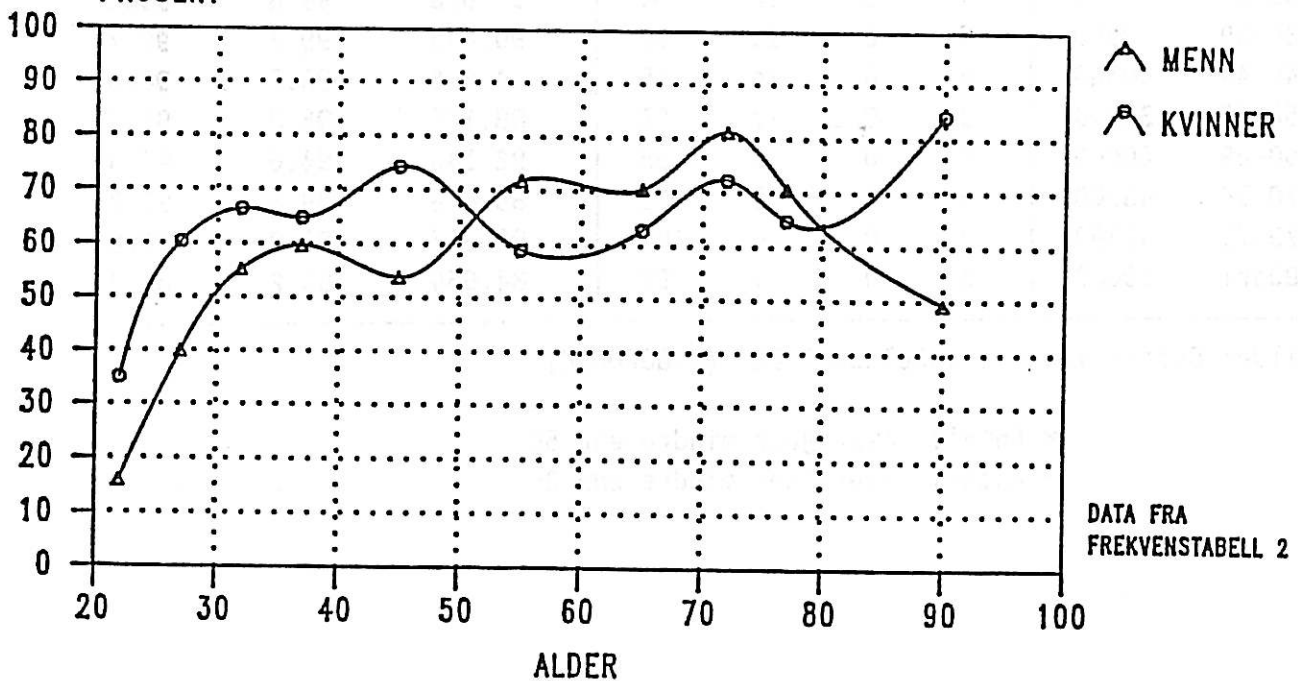



FREKVENSTABELL 3. PERSONER SOM ER FØR-GIFT (SKILT, SEPARERT, ENKESTAND)  
Personer over 20 år i 1988

KJØNN OG ALDER	ANTALL	SIVILSTANDSFREKVENSER---				BEHOVSFREKVENSER -----		
		UGIFT	GIFT	SAMBO	FØRGIFT	BEREGNINGS TALL	BOLIG FREKVENS	ØNSKE FREKVENS
<b>MENN:</b>								
20-24	2200**	0	0	0	100	36.986	37.0	43.6
25-29	4500**	0	0	5	95	78.312	80.8	80.8
30-34	7200 *	0	0	22	78	69.522	79.3	91.9
35-39	14300 *	0	0	32	68	66.436	82.3	95.0
40-49	27100	0	0	29	71	79.247	93.8	96.3
50-59	17600	0	0	28	72	84.681	98.9	98.9
60-69	23900	0	0	15	85	85.906	93.4	93.4
70-74	8400**	0	0	0	100	100.000	100.0	100.0
75-79	13100 *	0	0	6	94	89.986	93.2	93.2
80år+	15700 *	0	0	0	100	85.731	85.7	85.7
<b>KVINNER:</b>								
20-24	2400**	0	0	4	96	69.576	71.6	96.3
25-29	8500**	0	0	4	96	90.351	92.2	92.2
30-34	17600 *	0	0	16	84	92.018	99.8	99.8
35-39	22500	0	0	19	81	90.035	99.7	99.7
40-49	40300	0	0	24	76	84.415	96.5	96.5
50-59	32200	0	0	17	83	88.126	95.8	95.8
60-69	60600	0	0	5	95	92.146	94.6	94.6
70-74	45200	0	0	1	99	88.818	89.5	90.8
75-79	41300	0	0	0	100	92.817	92.8	92.8
80år+	50000	0	0	1	99	84.669	85.2	85.2

Kilde: Boforholdsundersøkelsen 1988 (BYGGFORSK)

\* Antall intervjuer mindre enn 50

\*\* Antall intervjuer mindre enn 20

## DIAGRAMMER FOR FREKVENSTABELL 3.

### BOLIGFREKVENSER OG ØNSKEFREKVENSER FOR FØR-GIFTE KVINNER OG MENN I 1988

PROSENT

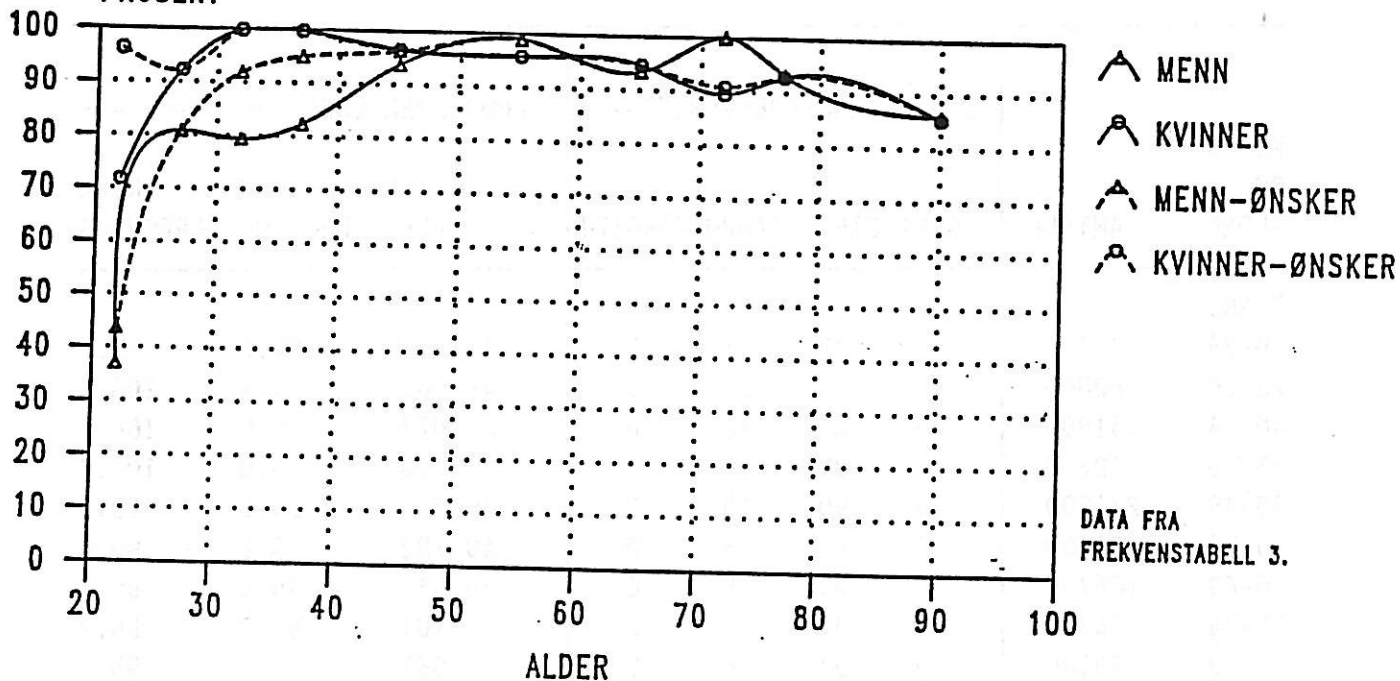

### BEREGNINGSTALL ETTER ALDER FOR FØR-GIFTE KVINNER OG MENN I 1988

PROSENT

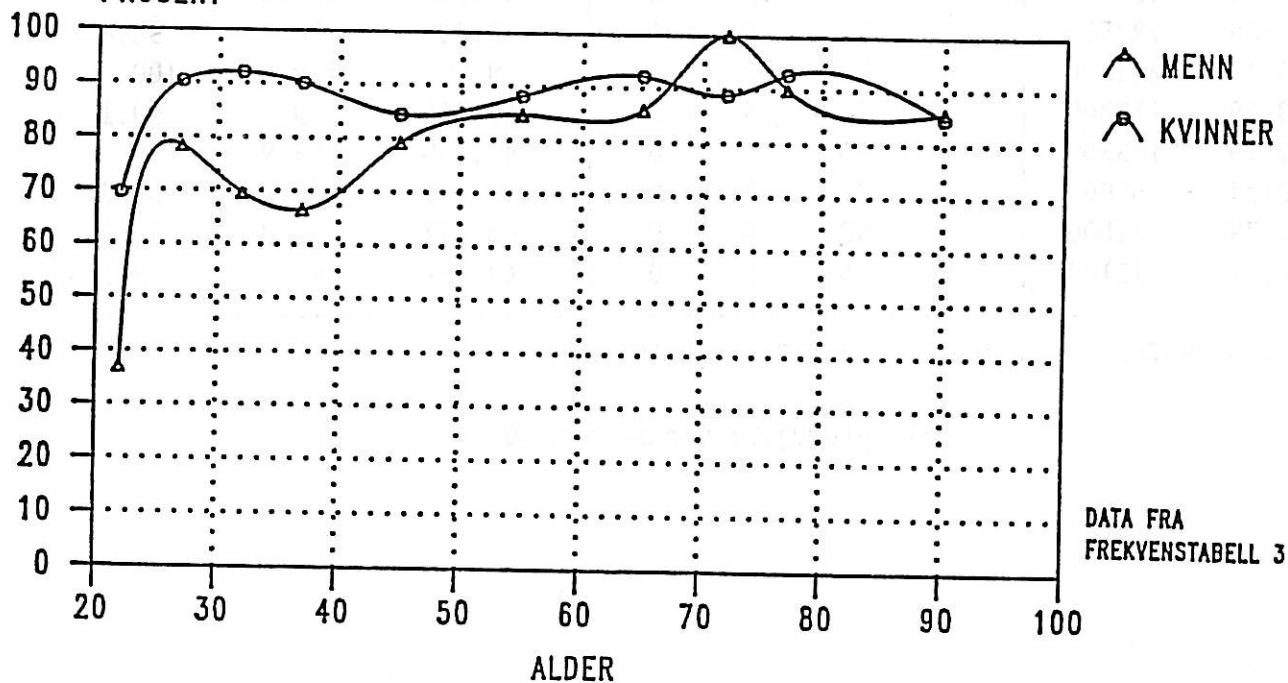

**FREKVENSTABELL 4. PERSONER I PARFORHOLD**  
Personer over 20 år i 1988

KJØNN OG ALDER	ANTALL	SIVILSTANDSFREKVENSER---				BEHOVSFREKVENSER -----		
		UGIFT	GIFT	SAMBO	FØRGIFT	BEREGNINGS TALL	BOLIG FREKVENS	ØNSKE FREKVENS
<b>MENN:</b>								
20-24	35000	0	29	71	0	48.822	97.6	99.8
25-29	90800	0	62	38	0	49.702	99.4	100.0
30-34	131800	0	82	18	0	50.077	100.0	100.0
35-39	122200	0	83	17	0	50.000	100.0	100.0
40-49	226600	0	90	10	0	49.865	99.7	99.7
50-59	160400	0	94	6	0	49.782	99.6	99.6
60-69	165700	0	95	5	0	49.537	99.1	99.1
70-74	60400	0	97	3	0	48.101	96.2	96.2
75-79	39100	0	94	6	0	47.951	95.9	95.9
80år+	23500	0	99	1	0	46.354	92.7	92.7
<b>KVINNER:</b>								
20-24	77000	0	44	56	0	49.575	99.2	99.9
25-29	107500	0	71	29	0	50.000	100.0	100.0
30-34	125000	0	87	13	0	49.985	100.0	100.0
35-39	122500	0	91	9	0	49.422	98.8	98.8
40-49	211300	0	92	8	0	49.983	100.0	100.0
50-59	155300	0	94	6	0	49.569	99.1	99.1
60-69	149300	0	95	5	0	49.448	98.9	98.9
70-74	52000	0	97	3	0	47.300	94.6	94.6
75-79	21500	0	92	8	0	48.427	96.9	96.9
80år+	12100 *	0	94	6	0	49.032	98.1	98.1

Kilde: Boforholdsundersøkelsen 1988 (BYGGFORSK)

\* Antall intervjuer mindre enn 50

## DIAGRAMMER FOR FREKVENSTABELL 4.

BOLIGFREKVENSER OG ØNSKEFREKVENSER FOR  
PERSONER I PARFORHOLD I 1988

PROSENT

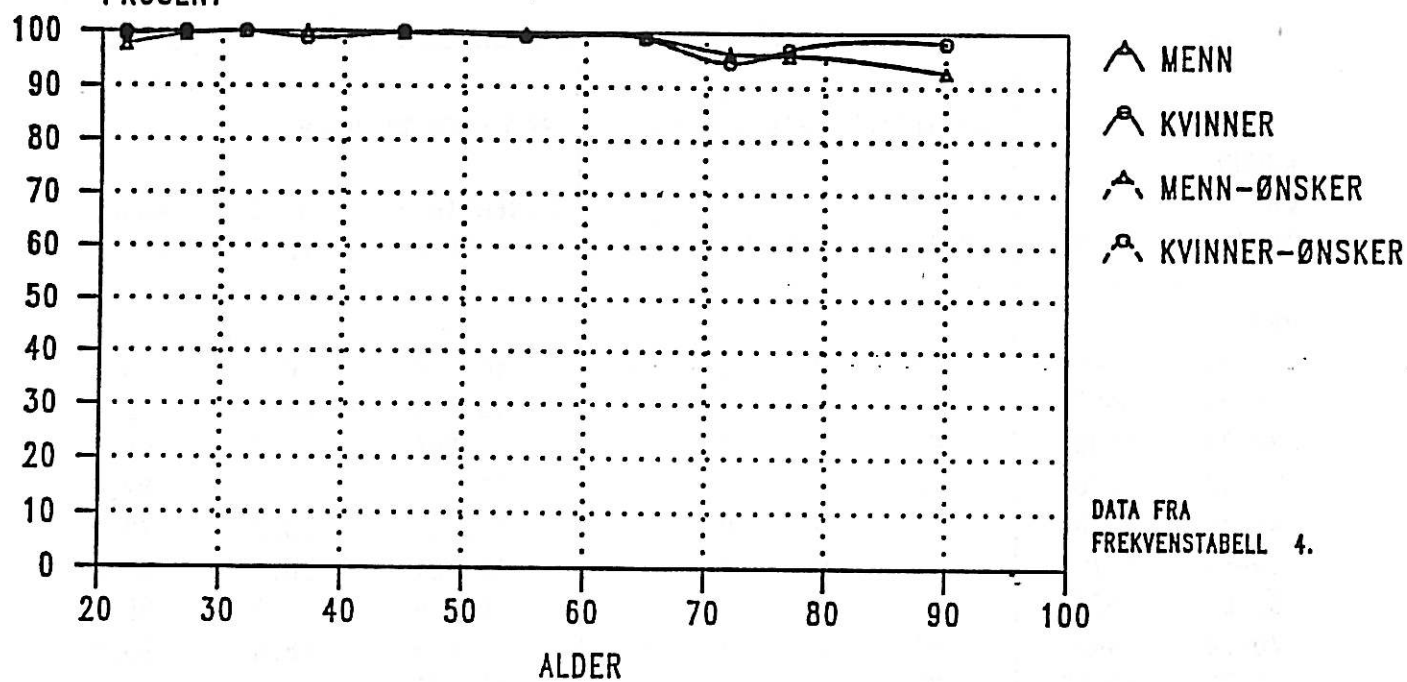
BEREGNINGSTALL ETTER ALDER FOR  
KVINNER OG MENN I PARFORHOLD I 1988

PROSENT

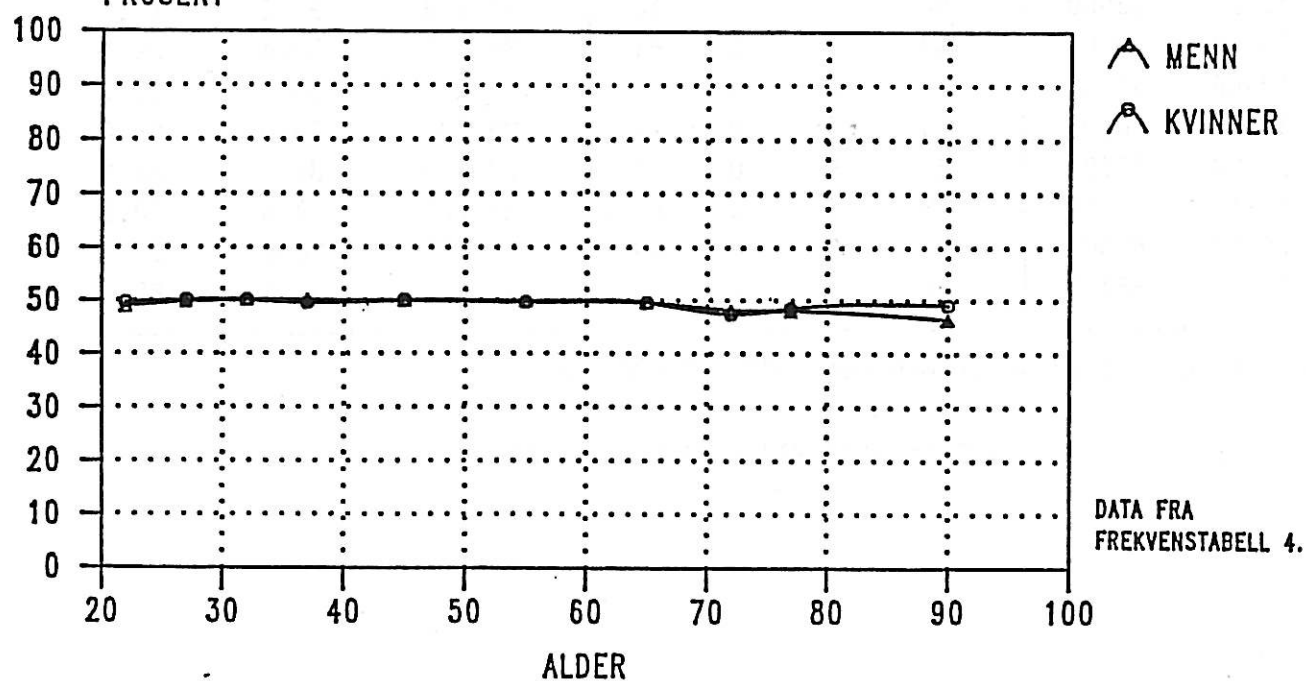

FREKVENSTABELL 5. PERSONER SOM IKKE LEVER I PARFORHOLD  
Personer over 20 år i 1988

KJØNN OG ALDER	ANTALL	SIVILSTANDSFREKVENSER---				BEHOVSFREKVENSER -----		
		UGIFT	GIFT	SAMBO	FØRGIFT	BEREGNINGS TALL	BOLIG FREKVENS	ØNSKE FREKVENS
<b>MENN:</b>								
20-24	146800	98	0	0	2	10.794	10.8	30.8
25-29	59800	93	0	0	7	36.989	37.0	52.2
30-34	41000	86	0	0	14	60.566	60.6	64.0
35-39	21700	55	0	0	45	73.654	73.7	82.1
40-49	39000	51	0	0	49	73.724	73.7	79.1
50-59	30700	59	0	0	41	86.531	86.5	86.5
60-69	36500	44	0	0	56	85.258	85.3	85.3
70-74	14400 *	42	0	0	58	96.433	96.4	96.4
75-79	15600 *	21	0	0	79	90.273	90.3	90.3
80år+	20000	22	0	0	78	77.820	77.8	77.8
<b>KVINNER:</b>								
20-24	87200	97	0	0	3	28.471	28.5	58.3
25-29	40500	80	0	0	20	74.534	74.5	81.8
30-34	25600	42	0	0	58	94.623	94.6	94.6
35-39	29600	39	0	0	61	89.395	89.4	89.4
40-49	40600	25	0	0	75	93.836	93.8	95.6
50-59	36200	26	0	0	74	88.000	88.0	88.0
60-69	75300	23	0	0	77	87.628	87.6	88.5
70-74	51400	13	0	0	87	87.529	87.5	88.7
75-79	49800	17	0	0	83	88.567	88.6	88.6
80år+	65400	24	0	0	76	84.970	85.0	85.0

Kilde: Boforholdsundersøkelsen 1988 (BYGGFORSK)

\* Antall intervjuer mindre enn 50

## DIAGRAMMER FOR FREKVENSTABELL 5.

BOLIGFREKVENSER OG ØNSKEFREKVENSER FOR  
PERSONER SOM IKKE LEVER I PARFORHOLD I 1988

PROSENT

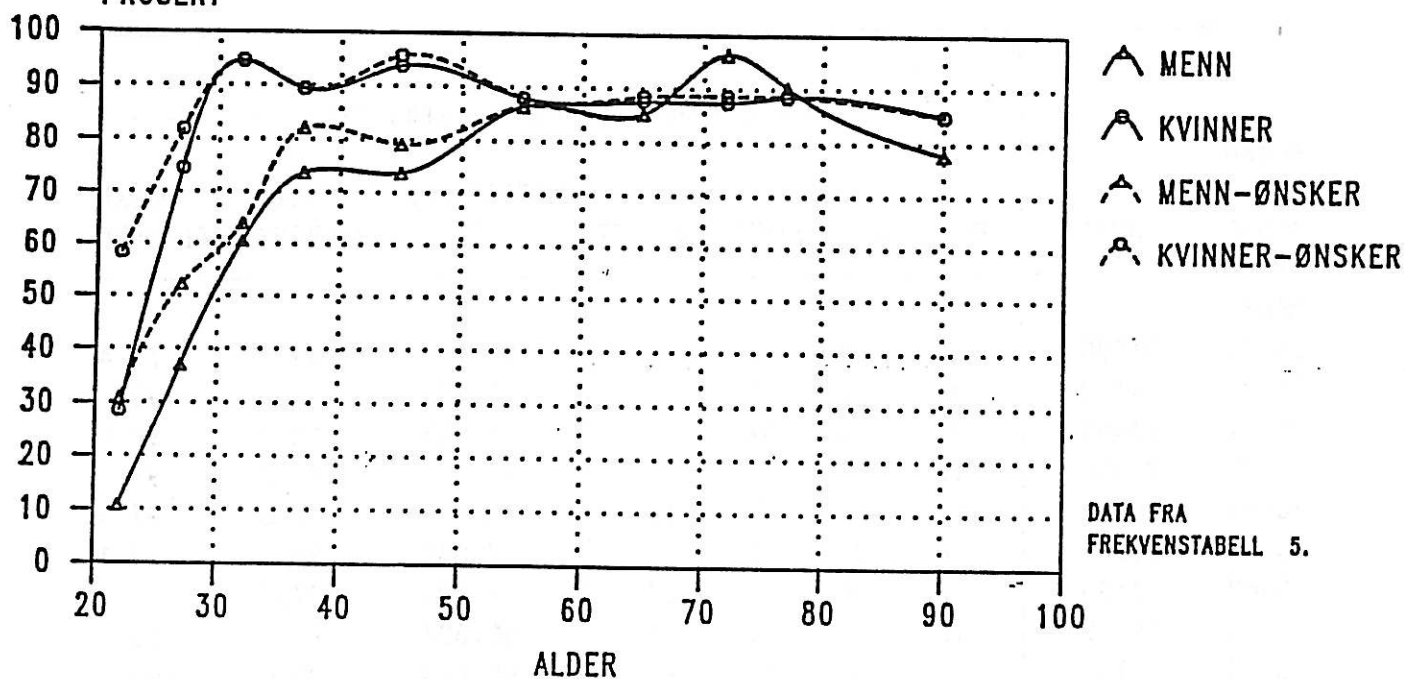
BEREGNINGSTALL ETTER ALDER FOR  
KVINNER OG MENN, IKKE I PARFORHOLD I 1988

PROSENT

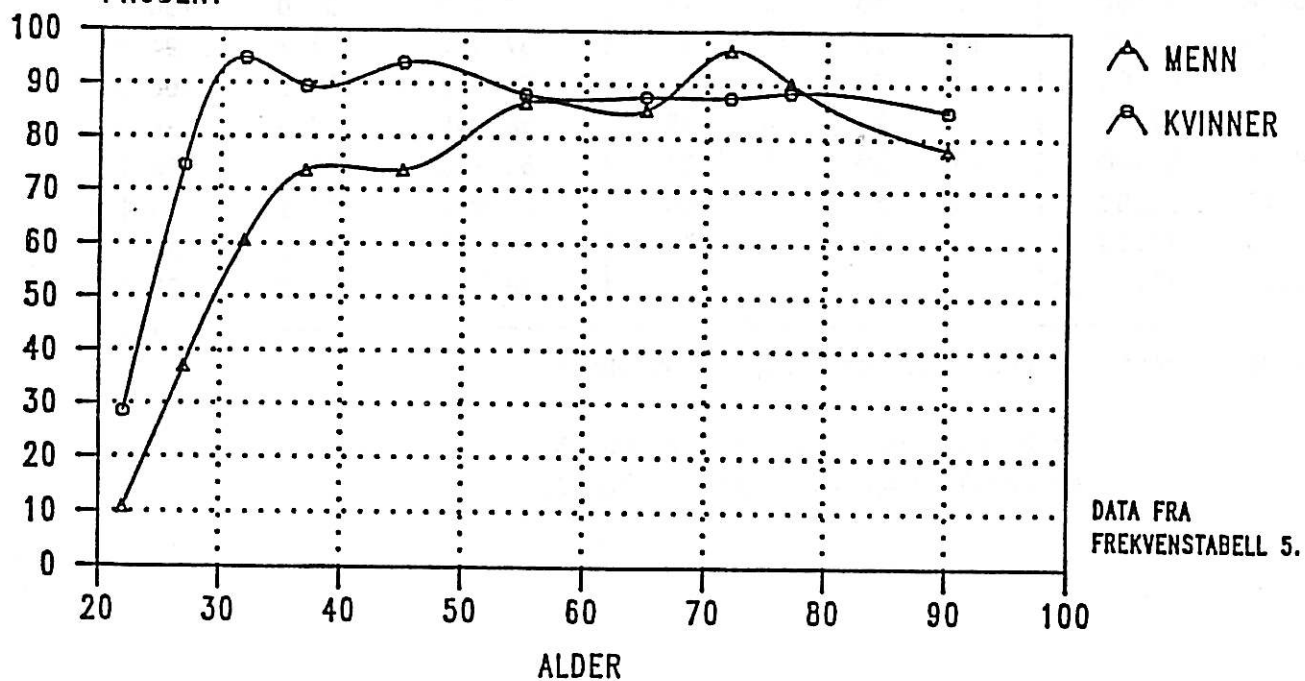

FREKVENSTABELL 6. PERSONER SOM BOR I OSLO, BERGEN OG TRONDHEIM  
Personer over 20 år i 1988

KJØNN OG ALDER	ANTALL	SIVILSTANDSFREKVENSER----				BEHOVSFREKVENSER -----		
		UGIFT	GIFT	SAMBO	FØRGIFT	BEREGNINGS TALL	BOLIG FREKVENNS	ØNSKE FREKVENNS
<b>MENN:</b>								
20-24	31600	62	7	28	3	27.074	44.7	74.4
25-29	34400	38	32	30	0	53.844	85.2	91.5
30-34	33900	23	55	18	4	55.915	92.4	96.5
35-39	24300	15	57	21	7	57.779	97.2	97.2
40-49	50600	11	68	10	11	58.245	97.3	97.3
50-59	34800	6	82	5	7	55.840	99.4	99.4
60-69	43100	3	78	7	12	55.396	97.6	97.6
70-74	14100 *	13	78	0	9	59.697	98.7	98.7
75-79	6100 *	0	68	11	21	60.473	100.0	100.0
80år+	4900 **	0	41	0	59	76.995	95.2	95.2
<b>KVINNER:</b>								
20-24	47000	57	14	29	0	41.821	63.1	85.4
25-29	36400	31	40	26	3	58.077	90.7	94.4
30-34	31500	17	58	13	12	64.288	100.0	100.0
35-39	26200	13	62	14	11	57.460	94.3	94.3
40-49	45700	8	66	8	18	62.773	100.0	100.0
50-59	37900	6	75	4	15	58.945	98.5	98.5
60-69	50100	10	59	4	27	64.935	96.1	96.1
70-74	22300	4	54	2	40	68.010	96.1	96.1
75-79	13700 *	14	11	2	73	90.452	96.8	96.8
80år+	17700 *	29	4	2	65	90.584	93.2	93.2

Kilde: Boforholdsundersøkelsen 1988 (BYGGFORSK)

\* Antall intervjuer mindre enn 50

\*\* Antall intervjuer mindre enn 20

DIAGRAMMER FOR FREKVENSTABELL 6.

BEREGNINGSTALL, BOLIG- OG ØNSKEFREKVENSER FOR MENN I OSLO, BERGEN OG TRONDHEIM I 1988  
PROSENT

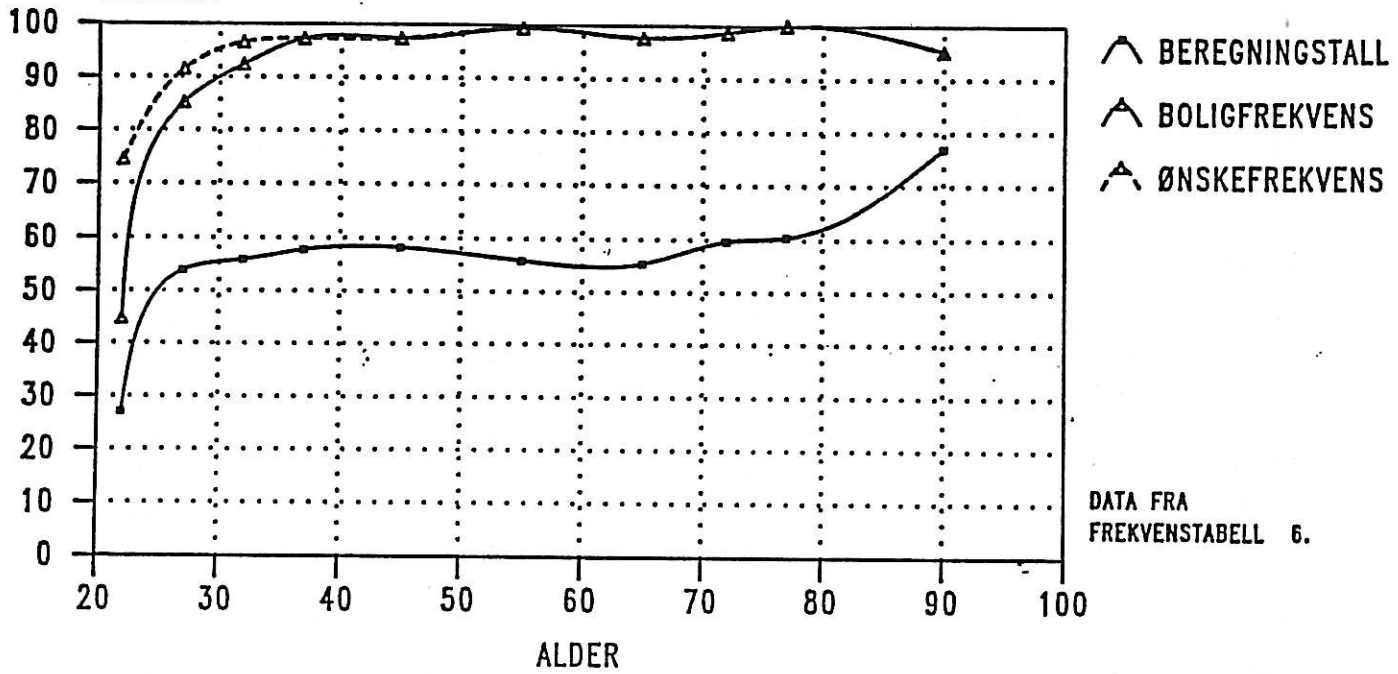

BEREGNINGSTALL, BOLIG- OG ØNSKEFREKVENSER FOR KVINNER I OSLO, BERGEN OG TRONDHEIM I 1988  
PROSENT

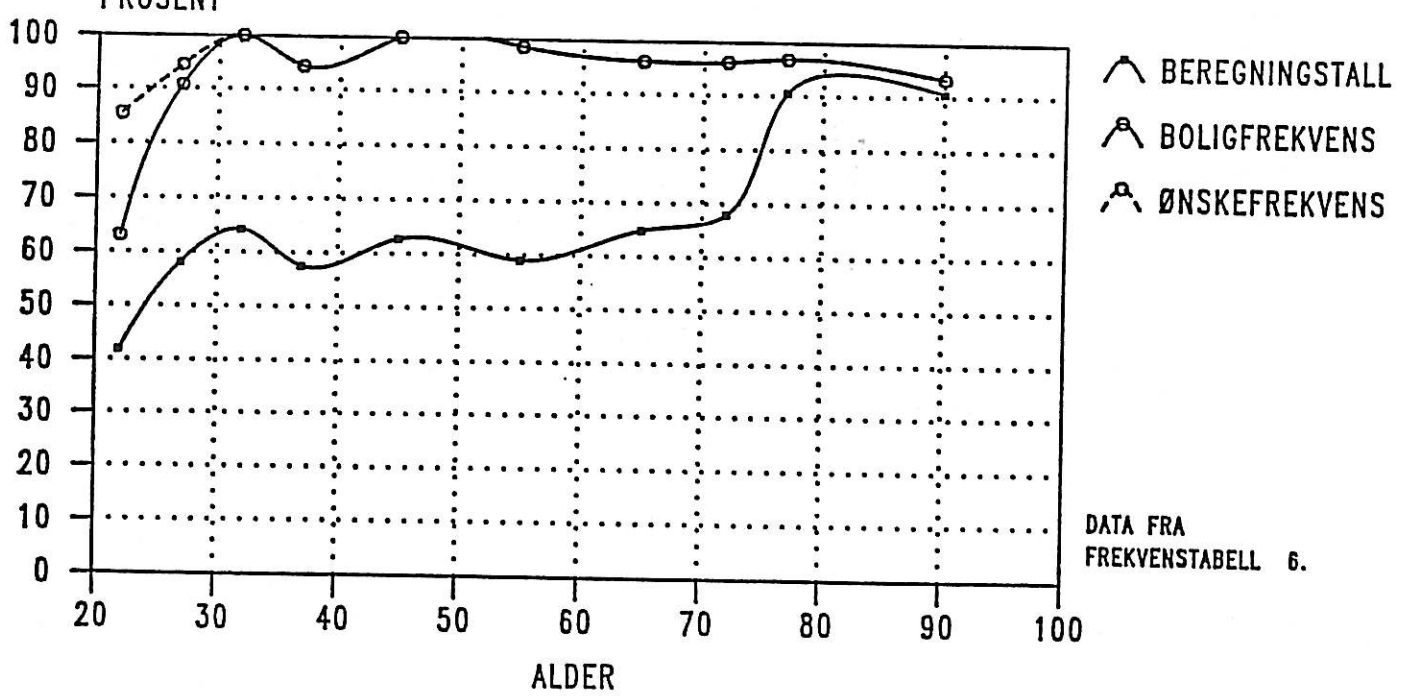



FREKVENSTABELL 7. PERSONER SOM BOR I STØRRE BYER OG TETTSTEDER  
Personer over 20 år i 1988

KJØNN OG ALDER	ANTALL	SIVILSTANDSFREKVENSER---				BEHOVSFREKVENSER -----		
		UGIFT	GIFT	SAMBO	FØRGIFT	BEREGNINGS TALL	BOLIG FREKVENS	ØNSKE FREKVENS
<b>MENN:</b>								
20-24	78800	84	6	10	0	16.860	24.6	36.2
25-29	60800	28	37	31	4	48.078	81.8	85.6
30-34	72800	18	65	14	3	50.118	89.4	89.4
35-39	63600	5	75	12	8	51.994	95.2	98.1
40-49	107300	4	80	9	7	53.249	97.7	99.0
50-59	71600	3	78	9	10	55.393	99.1	99.1
60-69	77800	5	85	3	7	54.653	98.7	98.7
70-74	21500	3	79	6	12	53.718	92.7	92.7
75-79	18000 *	4	66	4	26	61.564	94.3	94.3
80år+	11500 *	4	76	2	18	57.728	93.6	93.6
<b>KVINNER:</b>								
20-24	58500	44	22	32	2	41.343	67.9	75.6
25-29	62100	22	48	23	7	59.864	95.3	95.3
30-34	63800	6	77	9	8	55.759	98.9	98.9
35-39	63300	5	73	7	15	59.317	98.9	98.9
40-49	113900	4	75	7	14	56.806	97.7	98.4
50-59	77300	3	79	6	12	55.930	98.3	98.3
60-69	83900	5	68	3	24	62.819	98.3	98.3
70-74	35500	7	43	2	48	67.196	86.7	88.4
75-79	26100	5	30	1	64	79.916	94.0	94.0
80år+	31800	15	11	1	73	81.426	87.6	87.6

Kilde: Boforholdsundersøkelsen 1988 (BYGGFORSK)

\* Antall intervjuer mindre enn 50

DIAGRAMMER FOR FREKVENSTABELL 7.

BEREGNINGSTALL, BOLIG- OG ØNSKEFREKVENSER FOR MENN I STØRRE BYER OG TETTSTEDER I 1988

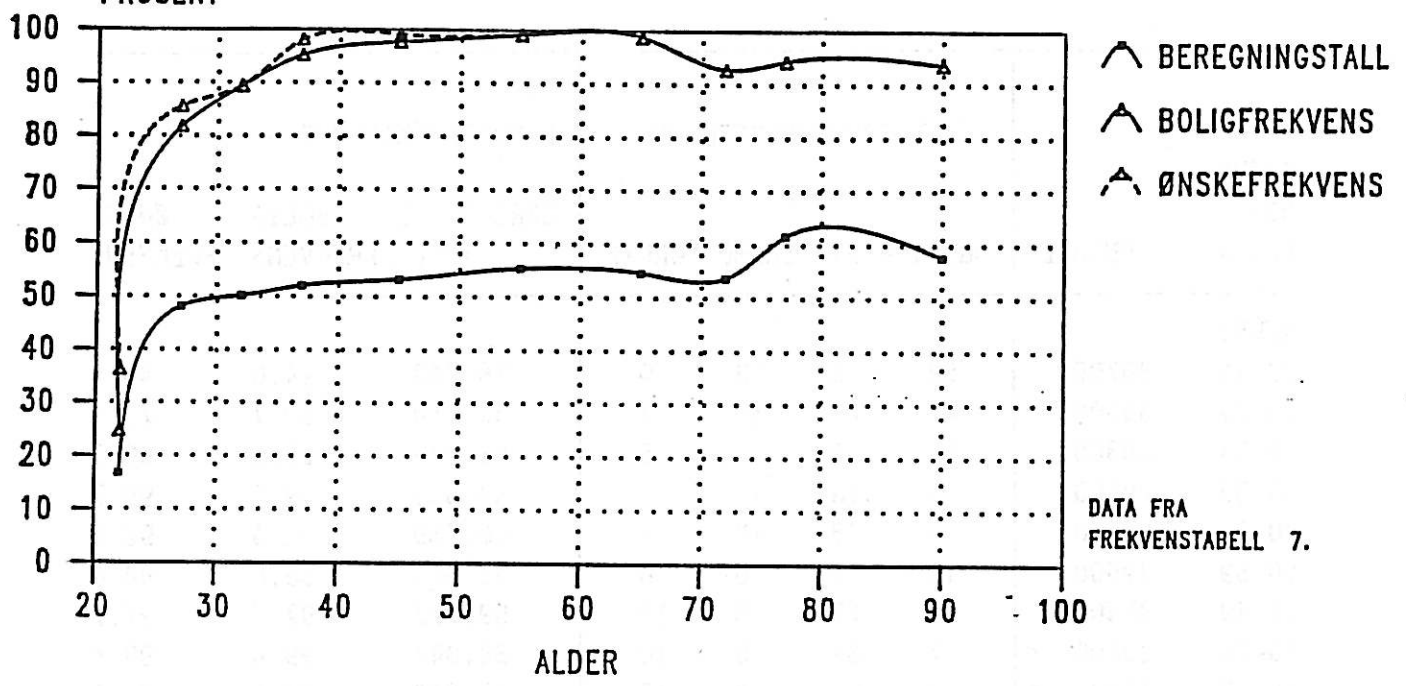

BEREGNINGSTALL, BOLIG- OG ØNSKEFREKVENSER FOR KVINNER I STØRRE BYER OG TETTSTEDER I 1988

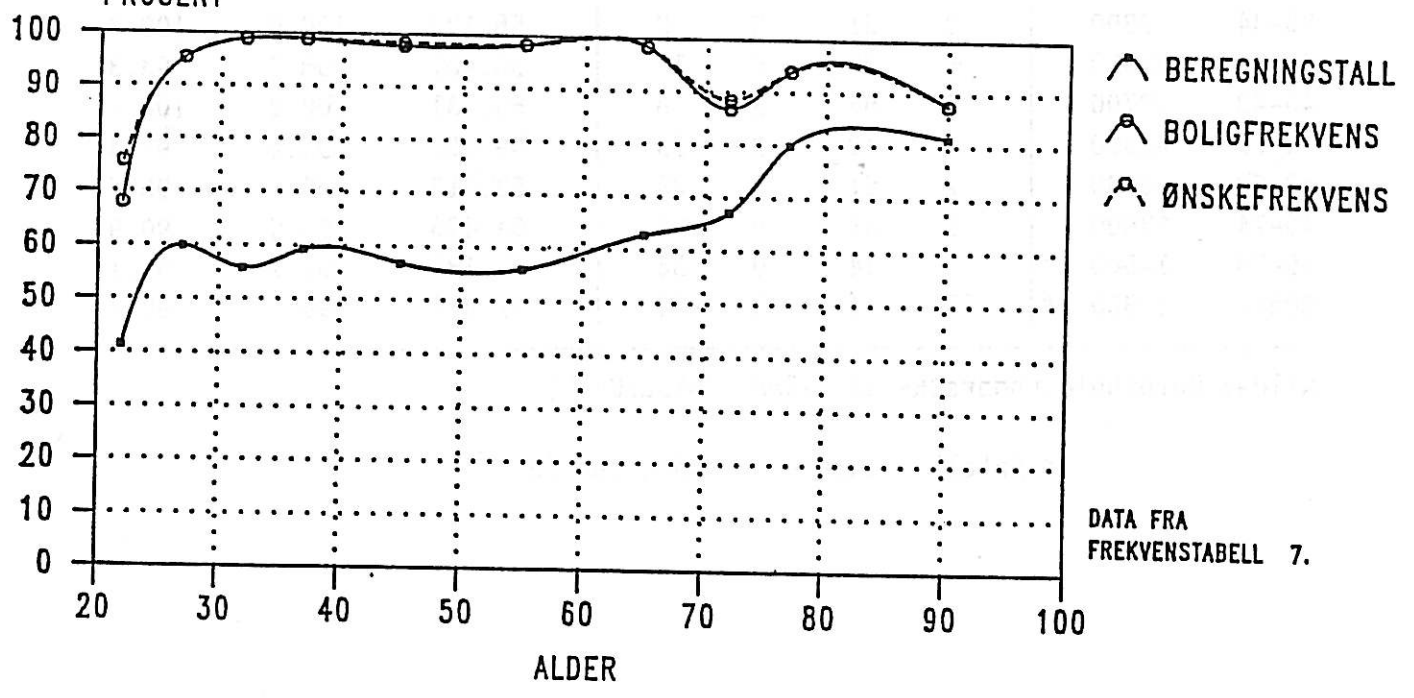

FREKVENSTABELL 8. PERSONER SOM BOR I MINDRE BYER OG TETTSTEDER  
Personer over 20 år i 1988

KJØNN OG ALDER	ANTALL	SIVILSTANDSFREKVENSER---				BEHOVSFREKVENSER -----		
		UGIFT	GIFT	SAMBO	FØRGIFT	BEREGNINGS TALL	BOLIG FREKVENS	ØNSKE FREKVENS
<b>MENN:</b>								
20-24	36700	82	5	13	0	16.740	24.6	45.5
25-29	35500	43	45	10	2	35.870	62.7	72.9
30-34	38300	17	66	12	5	51.470	90.3	90.3
35-39	28600	1	78	14	7	53.531	99.7	99.7
40-49	54700	6	78	10	6	48.789	92.4	92.4
50-59	39600	12	82	0	6	56.679	98.0	98.0
60-69	37600	9	71	5	15	59.783	97.7	97.7
70-74	20300 *	7	83	0	10	58.047	99.4	99.4
75-79	14800 *	0	83	0	17	51.462	90.1	90.1
80år+	13800 *	16	55	1	28	60.100	88.0	88.0
<b>KVINNER:</b>								
20-24	33300	50	25	23	2	35.058	58.5	74.4
25-29	29000	12	69	14	5	55.692	97.3	100.0
30-34	28800	2	81	9	8	55.133	100.0	100.0
35-39	33400	3	80	6	11	56.401	98.3	98.3
40-49	48700	3	86	3	8	55.531	100.0	100.0
50-59	42300	9	70	2	19	59.667	95.4	95.4
60-69	46300	7	61	4	28	63.013	95.3	96.7
70-74	23800	9	53	0	38	64.496	90.9	90.9
75-79	14500 *	10	34	0	56	74.186	91.1	91.1
80år+	10300 *	27	42	1	30	77.815	99.4	99.4

Kilde: Boforholdsundersøkelsen 1988 (BYGGFORSK)

\* Antall intervjuer mindre enn 50

## DIAGRAMMER FOR FREKVENSTABELL 8.

BEREGNINGSTALL, BOLIG- OG ØNSKEFREKVENSER FOR  
MENN I MINDRE BYER OG TETTSTEDER I 1988

PROSENT

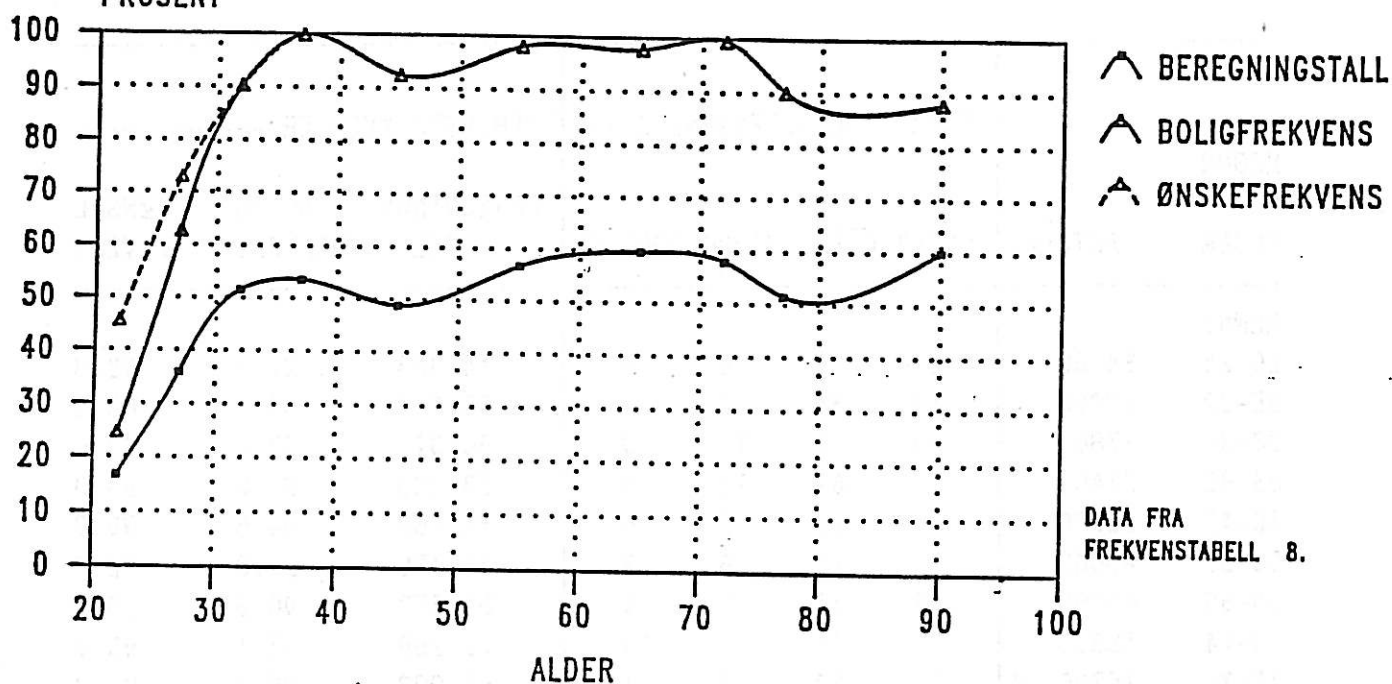
BEREGNINGSTALL, BOLIG- OG ØNSKEFREKVENSER FOR  
KVINNER I MINDRE BYER OG TETTSTEDER I 1988

PROSENT

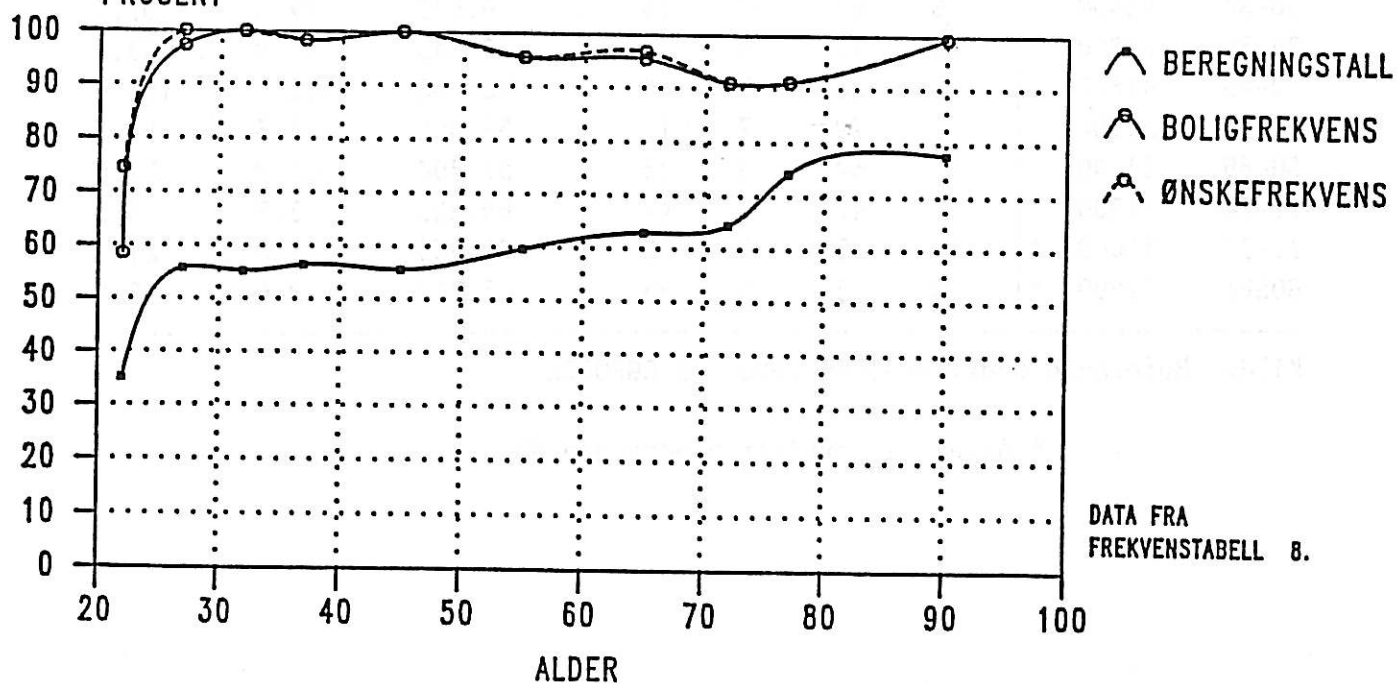

FREKVENSTABELL 9. PERSONER SOM BOR I SPREDTBYGDE STRØK  
Personer over 20 år i 1988

KJØNN OG ALDER	ANTALL	SIVILSTANDSFREKVENSER----				BEHOVSFREKVENSER -----		
		UGIFT	GIFT	SAMBO	FØRGIFT	BEREGNINGS TALL	BOLIG FREKVENNS	ØNSKE FREKVENNS
<b>MENN:</b>								
20-24	34700	81	6	9	4	14.303	21.7	32.8
25-29	19900	53	34	9	4	33.979	55.7	63.4
30-34	27800	28	61	11	0	56.370	92.4	92.4
35-39	27400	17	61	18	4	53.498	93.0	93.0
40-49	53000	11	76	7	6	53.669	94.6	95.9
50-59	45000	20	72	5	3	55.158	92.8	92.8
60-69	43800	17	71	3	9	55.653	90.9	90.9
70-74	18800 *	11	73	3	13	59.250	95.1	95.1
75-79	15700 *	16	52	8	24	66.092	96.0	96.0
80år+	13300 *	13	36	0	51	58.303	73.6	73.6
<b>KVINNER:</b>								
20-24	25400	62	25	13	0	29.428	48.3	73.1
25-29	20500	20	59	17	4	46.179	84.4	88.2
30-34	26400	5	67	14	14	56.641	97.4	97.4
35-39	29200	12	77	4	7	53.343	93.9	93.9
40-49	43600	2	88	5	5	53.408	100.0	100.0
50-59	34100	2	79	7	12	53.062	94.5	94.5
60-69	44200	11	64	0	25	57.294	87.8	87.8
70-74	21900	6	47	3	44	69.823	93.3	93.3
75-79	17000 *	22	33	7	38	61.864	81.8	81.8
80år+	17800 *	19	15	0	66	65.323	72.6	72.6

Kilde: Boforholdsundersøkelsen 1988 (BYGGFORSK)

\* Antall intervjuer mindre enn 50

DIAGRAMMER FOR FREKVENSTABELL 9.

BEREGNINGSTALL, BOLIG- OG ØNSKEFREKVENSER FOR MENN I SPREDTBYGDE STRØK I 1988  
PROSENT

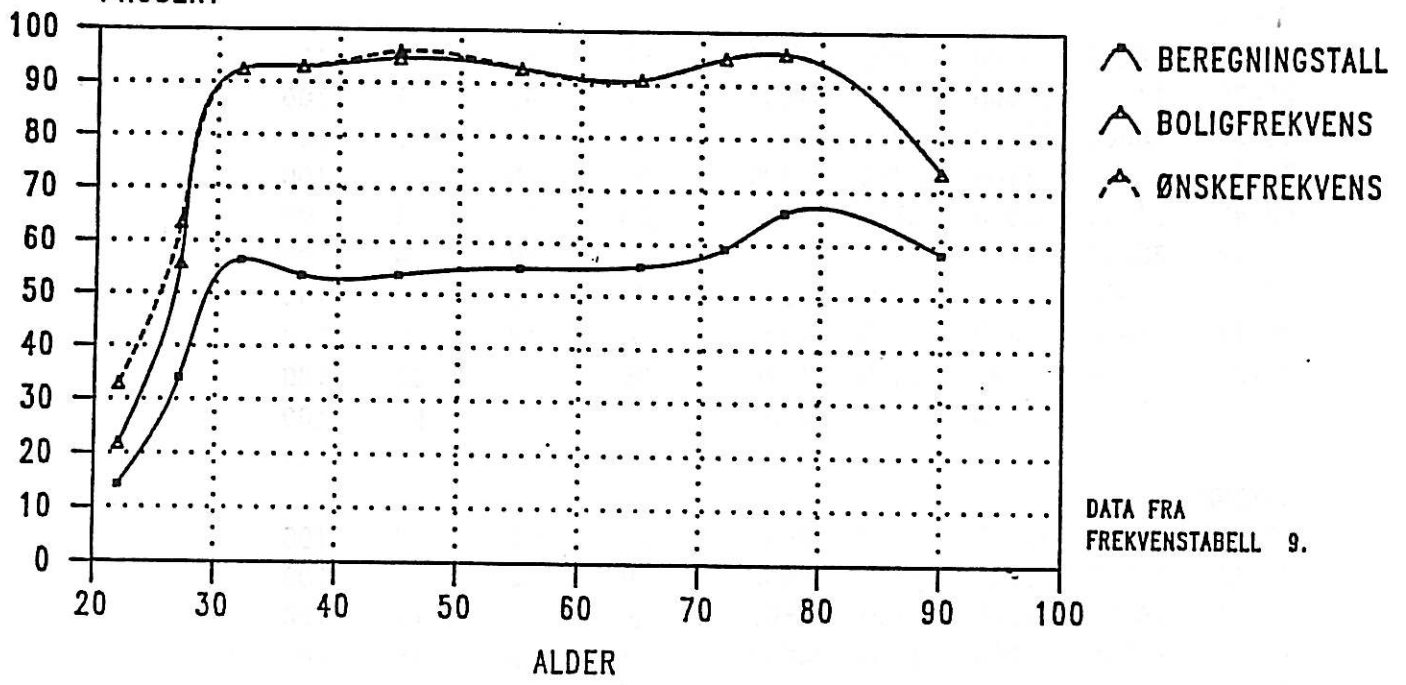

BEREGNINGSTALL, BOLIG- OG ØNSKEFREKVENSER FOR KVINNER I SPREDTBYGDE STRØK I 1988  
PROSENT

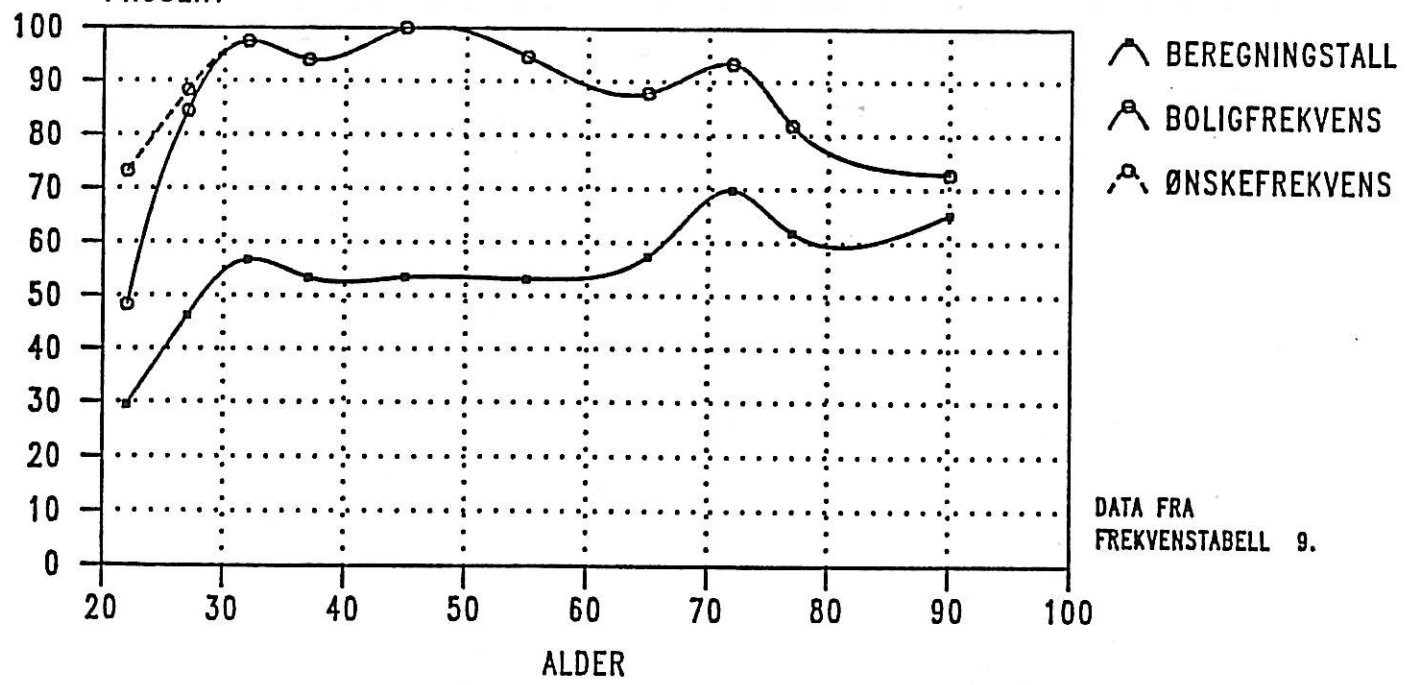

TABELL 10. FORMELL EKTESKAPELIG STILLING FOR  
PERSONER BOSATT I OSLO, BERGEN OG TRONDHEIM

	BEREGNEDE TOTALTALL				PROSENTTALL			
	Gift	Ugift	Førgift	SUM	Gift	Ugift	Førgift	SUM
<b>MENN:</b>								
20-24	2200	28700	800	31600	7	90	3	100
25-29	11100	23000	200	34400	32	67	1	100
30-34	18600	13400	1800	33900	55	40	5	100
35-39	14000	7100	3200	24300	58	29	13	100
40-49	34400	9500	6700	50600	68	19	13	100
50-59	28700	3400	2800	34800	82	10	8	100
60-69	33600	3400	6100	43100	78	8	14	100
70-74	11000	1800	1200	14100	78	13	9	100
75-79	4200	400	1500	6100	68	7	25	100
80år+	2000	0	2900	4900	41	0	59	100
<b>KVINNER:</b>								
20-24	6600	40200	200	47000	14	86	0	100
25-29	14400	20500	1500	36400	40	56	4	100
30-34	18300	9100	4100	31500	58	29	13	100
35-39	16300	6000	3900	26200	62	23	15	100
40-49	30300	6500	9000	45700	66	14	20	100
50-59	28300	3500	6100	37900	75	9	16	100
60-69	29700	6600	13800	50100	59	13	28	100
70-74	12100	1300	8900	22300	54	6	40	100
75-79	1500	2100	10000	13700	11	16	73	100
80år+	700	5300	11700	17700	4	30	66	100
<b>SUM</b>	<b>318100</b>	<b>192000</b>	<b>96200</b>	<b>606300</b>	<b>52</b>	<b>32</b>	<b>16</b>	<b>100</b>

TABELL 11. FORMELL EKTESKAPELIG STILLING FOR  
PERSONER BOSATT I STØRRE BYER OG TETTSTEDER

	BEREGNEDE TOTALTALL				PROSENTTALL			
	Gift	Ugift	Førgift	SUM	Gift	Ugift	Førgift	SUM
<b>MENN:</b>								
20-24	4600	74100	100	78800	6	94	0	100
25-29	22500	35700	2700	60800	37	59	4	100
30-34	47300	22400	3100	72800	65	31	4	100
35-39	47800	8600	7200	63600	75	14	11	100
40-49	86100	9800	11300	107300	80	9	11	100
50-59	56100	5100	10300	71600	78	7	15	100
60-69	66000	4700	7100	77800	85	6	9	100
70-74	17000	2000	2600	21500	79	9	12	100
75-79	11900	800	5300	18000	66	4	30	100
80år+	8700	700	2100	11500	76	6	18	100
<b>KVINNER:</b>								
20-24	12600	44400	1500	58500	21	76	3	100
25-29	29900	27600	4700	62100	48	44	8	100
30-34	49100	8700	6100	63800	77	14	9	100
35-39	46300	5800	11100	63300	73	9	18	100
40-49	85100	5400	23400	113900	75	5	20	100
50-59	61200	4400	11700	77300	79	6	15	100
60-69	56600	6600	20600	83900	67	8	25	100
70-74	15300	2400	17800	35500	43	7	50	100
75-79	7800	1700	16600	26100	30	6	64	100
80år+	3700	4700	23400	31800	11	15	74	100
SUM	735300	275700	188700	1199800	61	23	16	100



TABELL 12. FORMELL EKTESKAPELIG STILLING FOR  
PERSONER BOSATT I MINDRE BYER OG TETTSTEDER

	BEREGNEDE TOTALTALL				PROSENTTALL			
	Gift	Ugift	Førgift	SUM	Gift	Ugift	Førgift	SUM
<b>MENN:</b>								
20-24	1700	35000	0	36700	5	95	0	100
25-29	16000	18700	800	35500	45	53	2	100
30-34	25100	11200	2000	38300	66	29	5	100
35-39	22400	3300	2900	28600	78	12	10	100
40-49	42400	7100	5100	54700	78	13	9	100
50-59	32600	4700	2200	39600	82	12	6	100
60-69	26800	4600	6100	37600	72	12	16	100
70-74	16800	1400	2100	20300	83	7	10	100
75-79	12300	0	2500	14800	83	0	17	100
80år+	7600	2300	3900	13800	55	17	28	100
<b>KVINNER:</b>								
20-24	8400	24300	600	33300	25	73	2	100
25-29	20000	7500	1500	29000	69	26	5	100
30-34	23200	2500	3100	28800	80	9	11	100
35-39	26700	1900	4900	33400	80	5	15	100
40-49	41700	2900	4100	48700	86	6	8	100
50-59	29600	4000	8700	42300	70	10	20	100
60-69	28000	3300	15000	46300	61	7	32	100
70-74	12700	2100	9000	23800	53	9	38	100
75-79	4900	1500	8100	14500	33	11	56	100
80år+	4400	2800	3100	10300	43	27	30	100
SUM	403200	141400	85700	630200	64	22	14	100

TABELL 13. FORMELL EKTESKAPELIG STILLING FOR  
PERSONER BOSATT I SPREDBYGDDE STRØK

	BEREGNEDE TOTALTALL				PROSENTTALL			
	Gift	Ugift	Førgift	SUM	Gift	Ugift	Førgift	SUM
<b>MENN:</b>								
20-24	1900	31500	1300	34700	5	91	4	100
25-29	6900	12200	800	19900	35	61	4	100
30-34	17100	10500	300	27800	61	38	1	100
35-39	16800	9600	1000	27400	61	35	4	100
40-49	40300	8800	3900	53000	76	17	7	100
50-59	32500	10300	2200	45000	72	23	5	100
60-69	30900	8300	4600	43800	71	19	10	100
70-74	13700	2700	2500	18800	73	14	13	100
75-79	8100	3700	3800	15700	52	24	24	100
80år+	4800	1700	6900	13300	36	13	51	100
<b>KVINNER:</b>								
20-24	6200	19100	100	25400	25	75	0	100
25-29	12200	7500	800	20500	60	36	4	100
30-34	17800	4300	4300	26400	68	16	16	100
35-39	22400	4200	2700	29200	77	14	9	100
40-49	38300	1400	3900	43600	88	3	9	100
50-59	27100	1300	5700	34100	79	4	17	100
60-69	28200	4800	11200	44200	64	11	25	100
70-74	10300	2000	9500	21900	47	9	44	100
75-79	5600	4900	6500	17000	33	29	38	100
80år+	2600	3400	11800	17800	15	19	66	100
SUM	343700	152100	83900	579600	59	26	15	100

## LITTERATUR

Glass, R. & Davidson, F.G. "Household structure and housing needs", Population Studies, 4 (1950-1)

Brown, S.P. "Analysis of hypothetical stationary populations by family units - a note on some experimental calculations", Population Studies, 4 (1950-1)

Walkden, A.H. "The estimation of future numbers of private households in England and Wales", Population Studies, 15 (1961-1) pp.174-186

Ermish, J.F. & Overton, E. "Minimal household units: a new approach to the analysis of household formation", Population Studies, 39 (1985) pp.33-54

Carliner, G. "Determinants of household headship", Journal of Marriage and the Family, 37 (February 1975) pp.28-38

Den Norske Stats Husbank, Boligbehov og boligunderskudd i Norge 1939-69, Oslo 1950

Norsk institutt for by- og regionforskning, Boligbehovsberegninger og boligbyggprogrammer, Plandata 161:6.01-03, Oslo 1976

Kommunal- og arbeidsdepartementet, Kommunale boligbyggingsprogram 1984-87, Rundskriv H-46/83, Oslo 1983

Gulbrandsen, O. & Hansen, T. Behovet for egen bolig hos yngre ugifte og før-gifte personer. Delrapport 1: Boligfrekvenser, NBI Oslo 1983

Ås, Dagfinn, Boligfrekvenser, BU81 Temanotat 019, NBI Oslo 1982