

SINTEF A8494 – Åpen

RAPPORT

Støysoner for Misvær helikopterplass

Idar Ludvig Nilsen Granøien

SINTEF IKT

November 2008

**SINTEF IKT**

Postadresse: 7465 Trondheim
Besøksadresse: O S Bragstads plass 2C
7034 Trondheim
Telefon: 73 59 30 00
Telefaks: 73 59 10 39

Foretaksregisteret: NO 948 007 029 MVA

SINTEF RAPPORT

TITTEL

Støysoner for Misvær helikopterlass

FORFATTER(E)

Idar Ludvig Nilsen Granøien

OPPDRAGSGIVER(E)

Fair Invest AS

RAPPORTNR. SINTEF A8494	GRADERING Åpen	OPPDRAGSGIVERS REF. Einar Lomahaug	
GRADER. DENNE SIDE Åpen	ISBN 978-82-14-04409-6	PROSJEKTNR. 90E102.92	ANTALL SIDER OG BILAG 17
ELEKTRONISK ARKIVKODE SINTEF A8494.doc		PROSJEKTLEDER (NAVN, SIGN.) Idar Ludvig Nilsen Granøien	VERIFISERT AV (NAVN, SIGN.) Rolf Tore Randeberg
ARKIVKODE	DATO 2008-11-06	GODKJENT AV (NAVN, STILLING, SIGN.) Odd K. Ø. Pettersen, forskningssjef	

SAMMENDRAG

Det er utført beregning av støysoner etter retningslinje T-1442 fra Miljøverndepartementet for en liten landingsplass for helikopter i Misvær i Bodø kommune. Beregningene er utført med det norske programmet NORTIM som tar hensyn til terrenget ved beregning av lydutbredelse.

Støysonene strekker seg ikke utenfor det industriområdet hvori landingsplassen etableres.

STIKKORD	NORSK	ENGELSK
GRUPPE 1	Akustikk	Acoustics
GRUPPE 2	Støy	Noise
EGENVALGTE	Helikopter	Helicopter

INNHALDSFORTEGNELSE

1	INNLEDNING	3
2	GENERELT OM FLYSTØY	4
2.1	Flystøyens egenskaper og virkninger.....	4
2.1.1	Søvnforstyrrelse som følge av flystøy	4
2.1.2	Generell sjenanse som følge av flystøy.....	5
3	MILJØVERNDEPARTEMENTETS RETNINGSLINJER	6
3.1	Måleenheter.....	6
3.2	Støysoner til arealplanlegging.....	7
3.2.1	Definisjon av støysoner.....	7
3.2.2	Utarbeidelse av støysonekart og implementering i kommunale planer	7
3.3	Beregningsmetode.....	8
3.3.1	Dimensjonering av trafikkgrunnlaget	8
3.3.2	Beregningsprogrammet NORTIM	8
3.4	Kartlegging i henhold til forskrift til forurensningsloven.....	9
4	OMGIVELSER	11
4.1	Digitalt kartgrunnlag	11
4.2	Digital terrengmodell	11
5	FLYTRAFIKK	11
6	FLYTYPER	12
7	DESTINASJONER, TRASÉER OG PROFILER.....	12
8	BEREGNINGSPARAMETERE.....	13
9	RESULTATER RELATERT TIL RETNINGSLINJE T-1442	13
9.1	Prognose med 10 landinger pr uke.....	13
10	RESULTATER RELATERT TIL FORURENSINGSFORSKRIFTEN	14
10.1	Innendørs støynivå – Kartlegging og tiltak.....	14
11	LITTERATUR.....	15

1 INNLEDNING

Det skal søkes konsesjon for Misvær helikopterplass og SINTEF er bedt om å utarbeide det støysonekart som Luftfartstilsynet krever for slik virksomhet. Helikopterplassen skal betjenes av Nord helikopter og oppdraget er formelt utført for selskapet Fair Invest AS. Kontaktperson hos oppdragsgiver har vært Einar Lomahaug.

Ved SINTEF IKT har prosjektet vært bearbeidet ved avdeling for akustikk med forsker Idar Ludvig Nilsen Granøien som prosjektleder og utførende.

Denne rapporten gir en oversikt over regler i retningslinje T-1442 fra Miljøverndepartementet og en del av de bakenforliggende fenomener. Videre presenteres grunnlaget for denne beregning og resultatene fra den.

2 GENERELT OM FLYSTØY

Hensikten med dette kapitlet er å gi en forenklet innføring om hvordan flystøy virker på mennesker. Framstillingen baserer seg på anerkjent viten fra det internasjonale forskningsmiljøet.

2.1 Flystøyens egenskaper og virkninger

Flystøy har en del spesielle egenskaper som gjør den forskjellig fra andre typer trafikkstøy. Varigheten av en enkelt støyhendelse er forholdsvis lang, nivåvariasjonene fra gang til gang er gjerne store og støynivåene kan være kraftige. Det kan også være lange perioder med opphold mellom støyhendelsene. Flystøyens frekvensinnhold er slik at de største bidrag ligger i ørets mest følsomme område og det er derfor lett å skille denne lyden ut fra annen bakgrunnsstøy; så lett at man ofte hører flystøy selv om selve støynivået ikke beveger seg over bakgrunnsstøyen.

Folk som utsettes for flystøy rapporterer flere ulemper. De to viktigste typer er forstyrrelse av søvn eller hvile og generell irritasjon eller sjenanse. Det er viktig å merke seg at fare for hørselsskader begrenser seg til de personer som jobber nær flyene på bakken.

2.1.1 Søvnforstyrrelse som følge av flystøy

Det er bred internasjonal enighet om at **vekking** som følge av flystøy kan medføre en risiko for helsevirkninger på lang sikt, se litteraturlisten ref. [1]. Det er **ikke** konsensus på hvorvidt **endring av søvnstadium** (søvn dybde) har noen negativ effekt alene, dersom dette ikke medfører vekking. (Disse betraktninger kan ikke anvendes for andre typer trafikkstøy hvor støynivået varierer mindre og ikke er totalt fraværende i perioder slik som flystøy kan være.)

Risiko for vekking er avhengig av hvor høyt støynivå en utsettes for (maksimumsnivå) og hvor mange støyhendelser en utsettes for i løpet av natten. Det er normalt store individuelle variasjoner på når folk reagerer på støyen. Derfor brukes oftest en gitt sannsynlighet for at en andel av befolkningen vekkes for å illustrere hvilke støynivå og antall hendelser som kan medføre vekking, som illustrert i Figur 2-1.

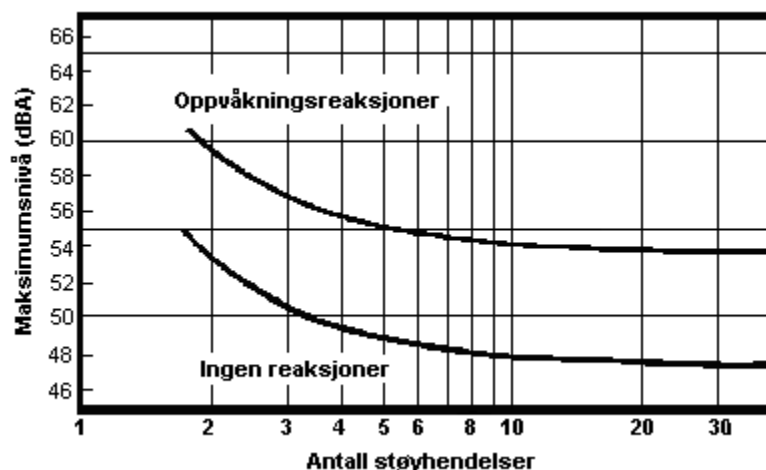

Figur 2-1. 10 % sannsynlighet for vekking resp. søvnstadieendring. Sammenheng mellom maksimum innendørs støynivå og antall hendelser [1].

Figuren viser at man tåler høyere støynivå uten å vekkes dersom støynivået opptrer sjelden. Når det blir mer enn ca. 15 støyhendelser i søvnperioden er ikke antallet så kritisk lenger. Da er det 10 % sjanse for vekking dersom nivåene overstiger 53 dBA i soverommet.

2.1.2 Generell sjenanse som følge av flystøy

Generell støysjenanse kan betraktes som en sammenfatning av de *ulemper* som en opplever at flystøyen medfører i den perioden man er våken. De mest vanlige beskrivelser er knyttet til *stress og irritasjon*, samt *forstyrrelser ved samtale og lytting* til radio, fjernsyn og musikk (se ref. [2] – [6] for en grundigere beskrivelse). Det er mulig å kartlegge disse faktorene enkeltvis og samlet gjennom spørreundersøkelser i støyutsatte områder.

Det er gjort en rekke undersøkelser hvor flystøy er relatert til ekvivalent støynivå, “gjennomsnittsnivået”. Figur 2-2 fra ref. [3] viser en gjennomsnitts middelkurve for de som ble ansett som de mest pålitelige av disse undersøkelsene. Antallet som føler seg “sterkt forstyrret” av flystøy er relatert til den norske måleenhet ekvivalent flystøynivå (EFN).

En stor undersøkelse fra Fornebu bekrefter i store trekk både kurveform og rapportert sjenanse for flystøy ved de normalt forekommende belastningsnivåer i boligområder innenfor flystøysonene [4]. Tilsvarende funn er gjort ved Værnes og i Bodø [5].

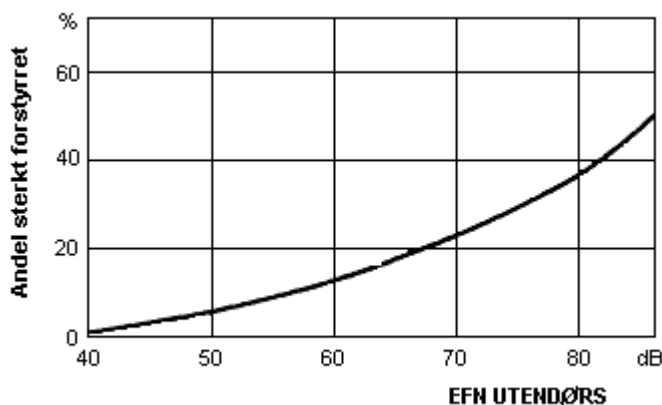

Figur 2-2. Middelkurve for prosentvis antall sterkt forstyrret av flystøy som funksjon av ekvivalent flystøynivå utendørs [3].

3 MILJØVERNDEPARTEMENTETS RETNINGSLINJER

Miljøverndepartementet har i januar 2005 samlet retningslinjer for behandling av støy fra forskjellige støykilder i en ny retningslinje, T-1442 [7]. For flystøy erstatter denne T-1277 fra 1999 [8]. Den nye retningslinjen endrer både måleenheter og definisjoner av støysoner. Vi har i dette kapitlet valgt å sette de nye bestemmelsene i noen grad i sammenheng med de gamle som erstattes.

3.1 Måleenheter

En sammensatt støyindikator, som på en enkel måte skal karakterisere den totale flystøybelastning, og derved være en indikator for flest mulige virkninger, må ta hensyn til følgende faktorer ved støyen: Nivå (styrke), spektrum (farge), karakter, varighet, samt tid på døgnet. Måleenheten for flystøy må i rimelig grad samsvare med de ulemper som vi vet flystøy medfører. Et høyt flystøynivå må indikere høy ulempe.

På begynnelsen av 1980-tallet ble det i Norge utarbeidet to spesielle enheter for karakterisering av flystøy, nemlig Ekvivalent Flystøynivå (EFN) og Maksimum Flystøynivå (MFN), begge basert på lydnivåmålinger i dBA. Enhetene ble definert i ref. [6] og lagt til grunn i retningslinjen fra 1984 og senere i 1999 [8]. Ved innføringen av ny retningslinje i 2005 [7] ble enhetene erstattet med henholdsvis L_{den} og L_{5AS} .

L_{den} er det mål som EU har innført som en felles måleenhet for ekvivalentnivå. I likhet med EFN legger måleenheten forskjellig vekt på en støyhendelse i forhold til når på døgnet hendelsene forekommer. På natt er vektfaktoren 10, på dag er den 1. Det gjelder for både EFN og L_{den} . Mens EFN har en gradvis avtrappende veiekurve på morgen og gradvis økende på kveld, har L_{den} en trinnvis overgang, se Figur 3-1. L_{den} adderer 5 dB til støyhendelser mellom kl 19 og 23. I antall operasjoner tilsvarer dette en vekting på 3.16. Dersom trafikken ved flyplassene var jevnt fordelt over døgnet, vil derfor EFN gi høyere (lineære) veiefaktor for trafikken. Ved virkelige situasjoner (og omgjort til dB) viser det seg at støynivået målt i EFN i gjennomsnitt gir ca 1-1.5 dB høyere verdi.

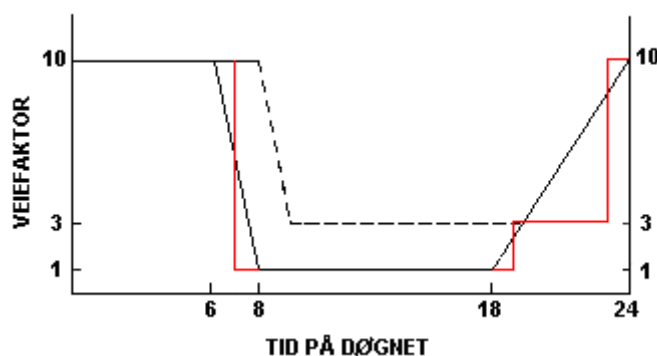

Figur 3-1. Veiekurve for EFN (sort linje hverdag, stiplet linje søndag) og L_{den} (rød linje) som funksjon av tid på døgnet [6, 7].

MFN var definert som det høyeste A-veide lydnivå som regelmessig forekommer i et observasjonspunkt, og som klart kan tilskrives flyoperasjoner. "Regelmessig" ble definert til en hyppighet på minimum 3 ganger per uke. I T-1277 ble det regnet separat maksimumsnivå for natt (22–07) og dag (07–22). MFN var ment å skulle gi utslag dersom maksimumsnivå skulle gi større ulemper enn det som beregnet ekvivalentnivå skulle innebære.

Det nye maksimumsnivået L_{5AS} er i [7] definert som det lydnivå ”som overskrides av 5 % av hendelsene i løpet av en nærmere angitt periode, dvs et statistisk maksimalnivå i forhold til antall hendelser”. Denne enheten kommer bare til anvendelse for hendelser som forekommer på natt mellom 23 og 07, og var ment å skulle erstatte MFN på natt. L_{5AS} vil imidlertid ikke identifisere de nivå som kan skape problem for søvnforstyrrelse relatert til Figur 2-1. Antallet ”hendelser” vil kunne variere fra flyplass til flyplass og fra område til område ved en og samme flyplass. Når dimensjonerende nivå defineres til å være en prosentstakt, vil man derfor ikke uten videre vite hvor mange hendelser dette representerer.

Retningslinjen definerer forøvrig ikke begrepet ”hendelse”. Det betyr at det ikke er gitt hvor mye støy som skal til for at man skal inkludere noe som en hendelse. I veilederen til T-1442 [9] er dette imidlertid rettet på, slik at det er mulig å beregne størrelsen. Avklaringen i veilederen medfører at L_{5AS} beregnes som MFN på natt, med den forskjell at tidsrommet som betraktes er redusert med en time på kvelden, siden L_{5AS} beregnes for tidsrommet 23–07. Dette er i tråd med uttalt intensjon om at overgang fra MFN til L_{5AS} alene ikke skulle medføre endringer.

3.2 Støysoner til arealplanlegging

Mens retningslinje T-1277 og dens forgjenger T-22/84 definerte 4 støysoner nummerert fra I–IV, legger den nye retningslinjen opp til at det bare skal etableres 2 støysoner, gul og rød sone. I tillegg benyttes betegnelsen ”hvit sone” om området utenfor støysonene. Kommunene anbefales også å etablere ”grønne soner” på sine kart for å markere ”stille områder som etter kommunens vurdering er viktige for natur- og friluftsinnteresser”. Hvit og grønn sone skal med andre ord ikke betraktes som støysoner.

3.2.1 Definisjon av støysoner

Støysonene defineres slik at det i ytterkant av gul sone kan forventes at inntil 10 % av en gjennomsnitts befolkning vil føle seg sterkt plaget av støyen. Det betyr at det vil være folk som er plaget av støy også utenfor støysonene.

De to støysonene er i retningslinjen definert som vist i den følgende tabell. Det fremgår at hver sone defineres med 2 kriterier. Hvis ett av kriteriene er oppfylt på et sted, så faller stedet innenfor den aktuelle sonen – det er med andre ord et ”eller” mellom kolonnene.

Støykilde	Støysone			
	Gul sone		Rød sone	
	Utendørs støynivå	Utendørs støynivå i nattperioden kl. 23 – 07	Utendørs støynivå	Utendørs støynivå i nattperioden kl. 23 – 07
Flyplass	52 L_{den}	80 L_{5AS}	62 L_{den}	90 L_{5AS}

Tabell 3-1. Kriterier for soneinndeling. Alle tall i dB, frittfeltverdier.

Sammenlignet med de 4 flystøysonene i T-1277 og tatt hensyn til at EFN kan være ca 1 dB høyere enn L_{den} , går det frem at yttergrensen for gul sone ligger noe innenfor midten av den tidligere støysonen I. Yttergrensen for rød sone vil ligge noe innenfor midten av den gamle støysonen III.

3.2.2 Utarbeidelse av støysonekart og implementering i kommunale planer

Ansvar for utarbeidelse av kart som viser støysonene legges til tiltakshaver ved nye anlegg, mens anleggseier eller driver har ansvar for eksisterende anlegg. De ansvarlige oversender kartene til

kommunen og har også et ansvar for å oppdatere kartene dersom det skjer vesentlige endringer i støysituasjonen. Normalt skal kartene vurderes hvert 4.–5. år.

Det skal utarbeides støysonekart for dagens situasjon og aktivitetsnivå og en prognose 10–20 år fram i tid. Kartet som oversendes kommunen skal settes sammen som en verste situasjon av de to beregningsalternativene.

Kommunene skal inkludere og synliggjøre støysonekartene i kommuneplan. Retningslinjen har flere forslag til hvordan dette kan gjøres. For varige støykilder er det foreslått å legge sonene inn på selve kommuneplankartet som støybetinget restriksjonsområde. Det anbefales at kommunene tar inn bestemmelser tilknyttet arealutnyttelse innenfor støysonene og at det skal stilles krav til reguleringsplan for all utbygging av støyømfintlige bebyggelse innenfor rød og gul sone.

Følgende regler for arealutnyttelse er angitt i retningslinjen:

- **rød sone**, nærmest støykilden, angir et område som ikke er egnet til støyfølsomme bruksformål, og etablering av ny støyfølsom bebyggelse skal unngås.
- **gul sone** er en vurderingssone, hvor støyfølsom bebyggelse kan oppføres dersom avbøtende tiltak gir tilfredsstillende støyforhold.

3.3 Beregningsmetode

Vurdering av flystøy etter Miljøverndepartementets retningslinjer gjøres kun mot støysonegrenser som er beregnet, dvs. at man ikke benytter målinger lokalt for å fastsette hvor grensene skal gå. Den beregningsmodellen som benyttes i Norge (se avsnitt 3.3.2), er imidlertid basert på en database som representerer en sammenfatning av et omfattende antall målinger. Under forutsetning av at beregningsmodellen nyttes innenfor sitt gyldighetsområde og at datagrunnlaget gir en riktig beskrivelse av flygemønsteret rundt flyplassen, så må det derfor gjøres meget lange måleserier for å oppnå samme presisjonsnivå som det beregningsprogrammet gir.

Målinger kan nyttes som korrigerende supplement ved kompliserte utbredelsesforhold, ved spesielle flyprosedyrer, eller når beregningsprogrammet eller dets database er utilstrekkelig.

3.3.1 Dimensjonering av trafikkgrunnlaget

I retningslinje T-1277 ble det lagt til grunn at den travleste sammenhengende 3-måneders periode på sommerstid (mellom 1. mai og 30. september) skulle benyttes som trafikkgrunnlag. Sommeren har vært valgt siden EFN ble innført som måleenhet basert på en antakelse om at sommeren representerte den tid av året da støyen hadde størst negative utslag i forhold til utendørs aktivitet. Også det faktum at flere sover med åpent vindu om sommeren ble tillagt vekt.

Veilederen til den nye retningslinjen legger seg opp til reglene fra EU direktiv 2002/49/EC¹ om at det skal benyttes et årsmiddel av trafikken. Det gis imidlertid en liten åpning for fortsatt å bruke 3 måneder på sommeren dersom trafikken er sterkt sesongpreget (turisttrafikk).

Militære øvelser som forekommer minst hvert 2. år, skal inngå i trafikkgrunnlaget.

3.3.2 Beregningsprogrammet NORTIM

Fra 1995 beregnes flystøy i Norge med det norskutviklede dataprogrammet NORTIM [10, 11] eller spesialutgaver av dette (REGTIM og GMTIM). Programmene er utviklet av SINTEF for de norske luftfartsmyndigheter og var opprinnelig basert på rutiner fra programmet Integrated Noise

¹ EU Directive 2002/49/EC Assessment and management of environmental noise

Model (INM), utviklet for det amerikanske luftfartsverket, FAA. Programmene har imidlertid gjennomgått en betydelig modernisering og har svært lite igjen av den opprinnelige kildekode.

Det unike med NORTIM er at det tar hensyn til topografiens påvirkning av lydutbredelse, samt lydutbredelse over akustisk reflekterende flater. NORTIM beregner i en og samme operasjon alle de aktuelle måleenheter som er foreskrevet i retningslinjene. Beregning av MFN og EFN er således supplert med L_{den} og L_{5AS} . Andre støymål som beregnes er blant annet ekvivalentnivået, L_{Aeq} , for dag og for natt eller for hele det dimensjonerende middeldøgn.

Grensesnittet mellom operatør og program er betydelig forbedret slik at arbeidsbelastningen er redusert til under det halve. Nødvendige hjelpeprogram foretar statistisk behandling av trafikkdata, forenkler innlesing av beregningsgrunnlaget og uttegnning av kart og resultater. Beregningsresultatene fremkommer som støykurver (sonegrenser) som kan tegnes i ønsket målestokk. Alle resultatene leveres på SOSI filformat.

NORTIM programmene ble i 2002 endret ved at nye algoritmer for beregning av bakkedemping og direktivitet [12] ble tatt i bruk. Disse algoritmer erstatter tidligere algoritmer for beregning av lateral demping. Årsaken var at den moderne flyparken har andre karakteristika enn de som ble benyttet da de grunnleggende rutiner ble utviklet sent på 1970 tallet. De gamle rutiner var utelukkende empirisk utviklet, mens de nye er en blanding. Bakkedemping er basert på en teoretisk modell [13], mens direktivitet er basert på måleserier på Gardermoen i 2001 [14] og således empiriske. Etter disse opprettingene av programkoden viser sammenligninger av lang tids målinger og beregninger for tilsvarende trafikk et avvik på i gjennomsnitt under 0.5 dBA [12].

Beregningsprogrammet inneholder en database for 275 ulike flytyper. Databasen er i hovedsak en kopi av INM 6.0c databasen [15] og senere oppdateringer av denne, supplert med profiler fra NOISEMAP [16] og med korrigerede støydata for 2 flyfamilier [12]. Ved bruk av en liste over substitutter for flytyper som ikke inngår i databasen, kan det beregnes støy fra omlag 650 forskjellige typer fly. I tillegg er det mulig å legge inn brukerdefinerte data for fly- og helikoptertyper som ikke er definert i databasen. I slike situasjoner hentes data fra andre anerkjente kilder eller egne målinger.

3.4 Kartlegging i henhold til forskrift til forurensningsloven

Forskrift om grenseverdier for lokal luftforurensning og støy ble første gitt ved kongelig resolusjon 30. mai 1997, med virkning fra 1. juli samme år. Forskriften er hjemlet i forurensningsloven, ble senest oppdatert i 2004 [17] og omtales nå som forurensningsforskriften.

Forurensningsforskriften fastsetter grenseverdier som skal utløse kartlegging og utredning av tiltak mot støy. Kartleggingsgrensen er satt til døgnekvivalent nivå ($L_{Aeq,24h}$) på 35 dBA innendørs når bare en støytype dominerer. Dersom flere likeverdige kilder er til stede, senkes kartleggingsgrensen for hver støykilde med 3 dB til 32 dBA.

Flystøy beregnes for utendørs nivå. Det må derfor gjøres forutsetninger om hvor stor støyisolasjon (demping) husets fasader medfører for å kunne gjøre resultatene om til innendørsnivå. Fasadeisolasjon varierer med frekvensinnhold i støyen. Lave frekvenser (basslyder) går lettere gjennom, mens høye frekvenser (diskant) dempes bedre. Det betyr at forskjellige flytyper har ulik støydemping gjennom en fasade. Basert på utredning om fasadeisolasjon [18] er det i ref. [19] valgt tre forskjellige tall for fasadeisolasjon avhengig av hvilke flytyper som er støymessig dominant på hver flyplass. Grenseverdi for kartlegging baseres på de hustyper som gir minst demping i fasaden. Ut fra dette gjelder følgende grenseverdier for beregnet utendørs døgnekvivalent nivå ($L_{Aeq,24h}$):

Tabell 3-2. Kartleggingsgrenser i henhold til forurensningsloven.

Flyplasstype	Støymessig dominerende flytype	Minimum fasadeisolasjon i vanlig bebyggelse	Kartleggingsgrense relativt til frittfeltnivå
Regionale flyplasser	Propellfly	18 dBA	53 dBA (35+18)
Stamruteplasser / militære flyplasser	Eldre jetfly / Jagerfly	23 dBA	58 dBA (35+23)
Stamruteplasser	Støysvake jetfly	26 dBA	61 dBA (35+26)

4 OMGIVELSER

Tettstedet Misvær ligger i Bodø kommune og var tidligere kommunesenter i Skjerstad.

4.1 Digitalt kartgrunnlag

Digitalt kartunderlag er levert av Bodø kommune via oppdragsgiver og er basert på forenklet grunnkart. Dette vil bli brukt som bakgrunn for illustrasjoner og støysonene i denne rapporten. Det er lagt inn et rutemønster med 100 meter avstand mellom linjene i kartet. Koordinatsystem er UTM Euref89 sone 33.

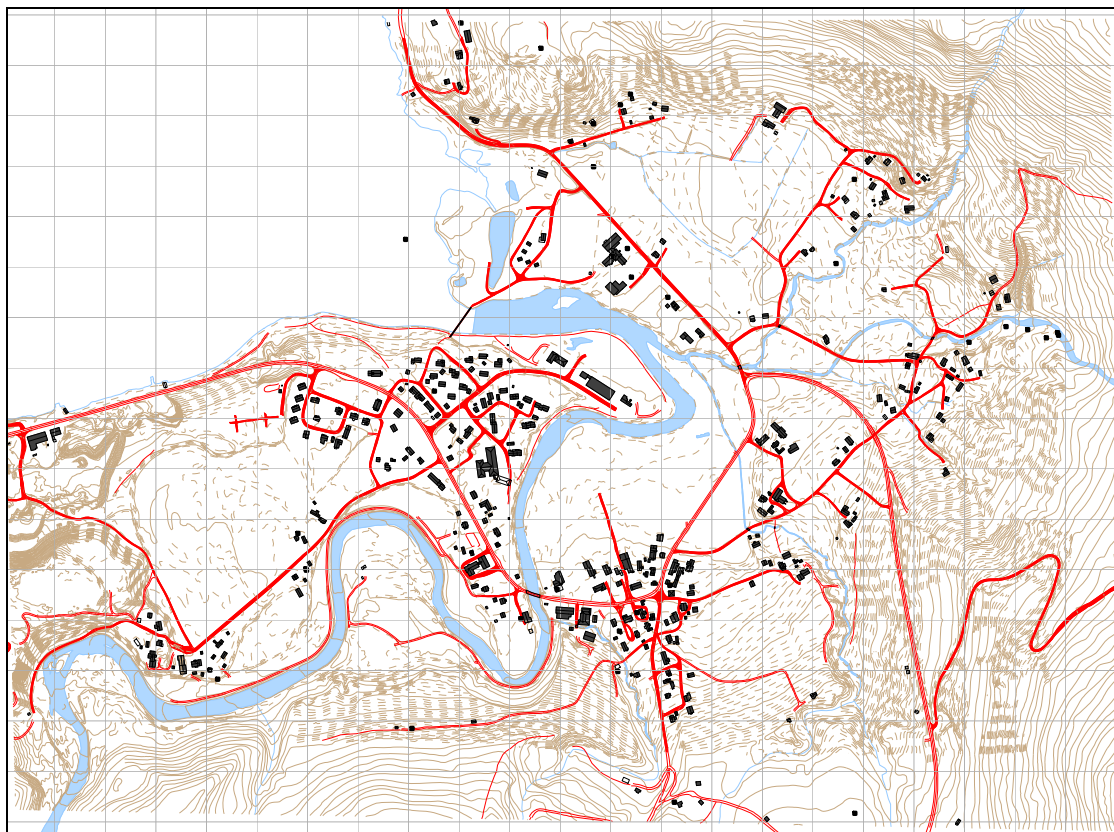

Figur 4-1 Basiskart for undersøkelsen. M 1:15.000.

4.2 Digital terrengmodell

Digital topografi for undersøkelsen stilles til disposisjon av Avinor. Den representerer terrenget med en punkttetthet på 25 meter.

5 FLYTRAFIKK

Det er anslått en forventet trafikkmengde på landingsplassen på 10 landinger og ditto avganger i løpet av en normal uke. Dette legges inn som gjennomsnitt for hele året. Det er antatt at aktiviteten foregår på dagtid.

Tabell 5-1 Antall operasjoner i en gjennomsnitts uke.

TO_LA	SumOper
LA	10
TO	10

6 FLYTYPER

Helikopteret som benyttes er en Robinson 44. I databasen for støyberegninger ligger data for R22 som er en litt mindre modell, men som støymessig representerer typen godt. Støydata for R22 stammer fra ref [15] basert på målinger gjort i USA tidlig på 1980-tallet ("Rainbow reports").

7 DESTINASJONER, TRASÉER OG PROFILER

Det er ikke angitt noen typiske retninger som oppdragene går i. Oppdragssted vil variere. Det er likevel antatt at trafikken i stor grad vil komme inn mot landingsplassen fra fjorden. Når vindforholdene tillater det landes det rett inn fra fjorden, ellers gjøres en sving og landing foretas i nesten motsatt retning.

Det er etablert to såkalt hinderfrie korridorer i tråd med BSL E 3-6 [21] for landingsplassen. Disse går i retningene 300° og 90° sett fra landingsplassen. Inn- og utflygingene legges i disse korridorene med en sideveis spredning tilsvarende korridorenes bredde. Det betyr at det er en rettlinjert inn- og utflyging på ca 360 meter nærmest plassen.

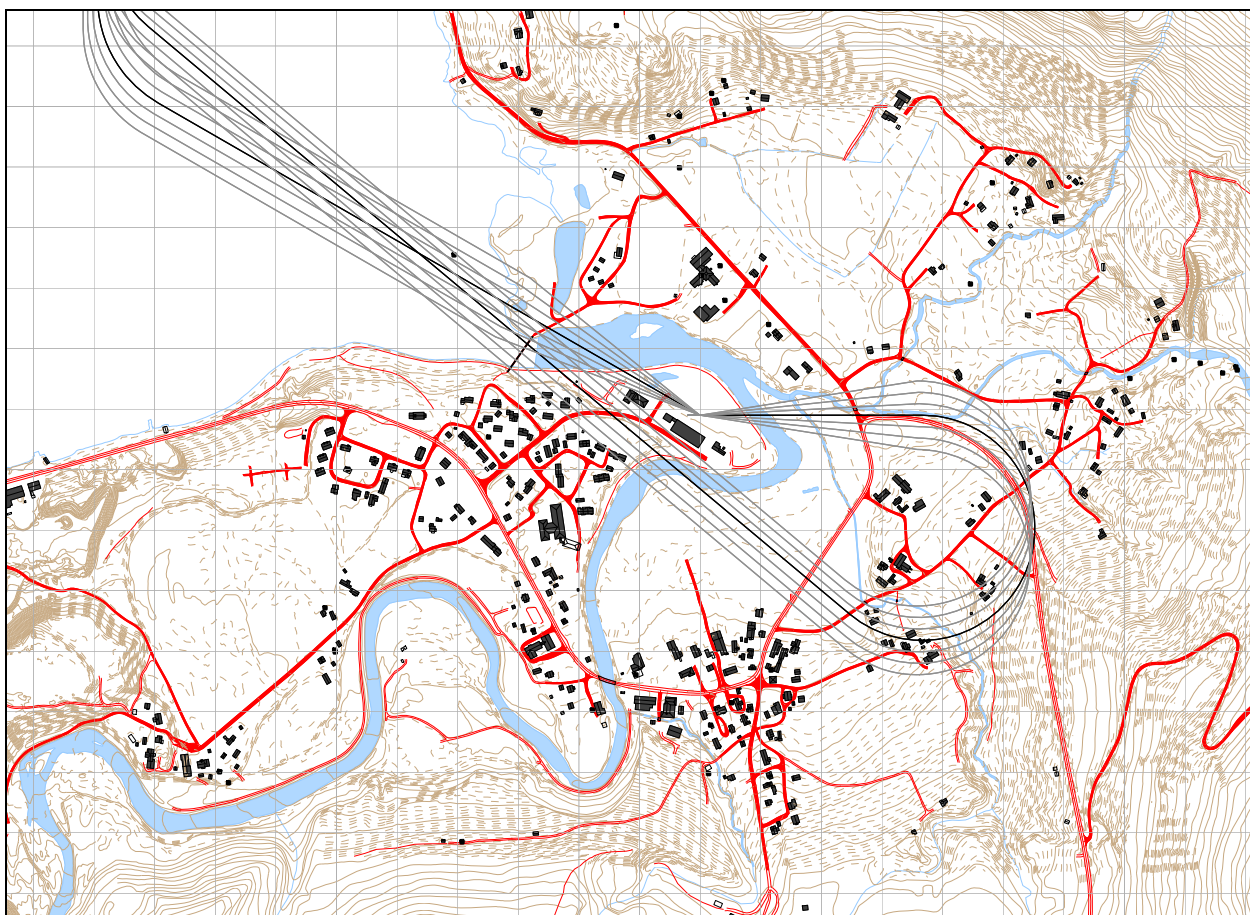

Figur 7-1 Traséer for inn- og utflyging for Misvær helikopterlass. M 1:12.500.

Høydeprofiler for helikopter er de som ligger som standard i beregningsprogrammet. Utklatring skjer etter en profil basert på beste klatrerate med tilhørende hastighet med utflating i 1.000 fot for videre klatring etter ca 15 km. For landing er det lagt inn en 6 graders glidebanevinkel fra 2.000 fot flygehøyde.

8 BEREGNINGSPARAMETERE

Det beregnes for de enheter som inngår i definisjonen av støysoner og for de som det kreves kartlagt etter i tråd med forurensningsforskriften. Bergningene foretas med den høyeste oppløsning som benyttes i NORTIM med en punktavstand på 64 fot tilsvarende ca 19.5 meter. Det tas hensyn til terrenget ved beregning av lydbaner.

9 RESULTATER RELATERT TIL RETNINGSLINJE T-1442

Resultater etter beregning med NORTIM fremstilles med kart og tabeller.

9.1 Prognose med 10 landinger pr uke

I og med at det ikke er trafikk på natt (mellom kl 23 og 07) er det kun måleenheten L_{den} som bestemmer utstrekningen av støysonene. Dermed er det yttergrense av gul sone gitt av L_{den} på 52 dBA, mens grense mellom gul og rød sone bestemmes av L_{den} på 62 dBA.

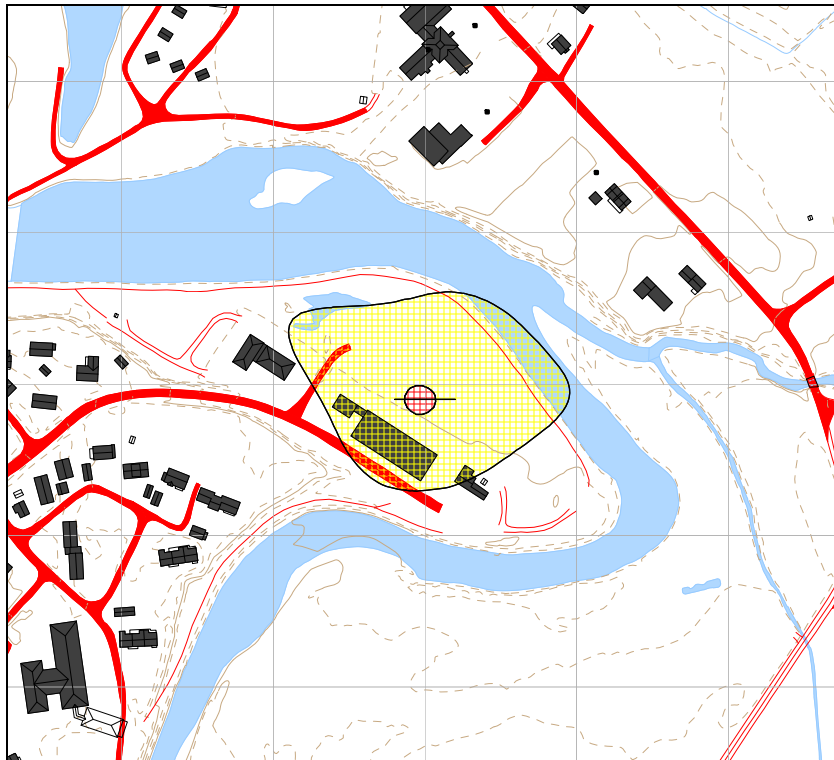

**Figur 9-1 Støysoner for Misvær helikopterplass med en aktivitet på 10 landinger pr. uke.
M 1:5.000.**

Tabell 9-1 Areal innenfor støysonene.

Støysone	Areal (dekar)
Gul	16,8
Rød	0,3

Støysonekartet viser at det ligger to bygninger innenfor gul støysoner. Det ene bygget er et industribygg, mens det andre er lager-/kontorbygg. Ingen av byggene defineres som å ha støyømfintlig bruksformål. Det vil dermed ikke være krav til kartlegging av innendørs støynivå i bygningene med henvisning til T-1442.

10 RESULTATER RELATERT TIL FORURENSINGSFORSKRIFTEN

For oversiktens skyld tas det med resultatet knyttet til forurensningsforskriften. Kravene i forskriften er relatert til innendørs støynivå, men omsettes til utendørs nivå ved hjelp av kriteriene som er diskutert i kapittel 3.4 og vist i Tabell 3-2. For helikopterlandingsplasser benyttes de samme grenseverdier som for regionflyplasser.

10.1 Innendørs støynivå – Kartlegging og tiltak

I det følgende kartet vises tre koter relatert til forurensningsforskriften:

- Den ytterste er en kartleggingsgrense dersom det er andre like støyende kilder i området.
- Den midterste er kartleggingsgrensen for helikopterstøyen alene.
- Den innerste er en tentativ tiltaksgrense.

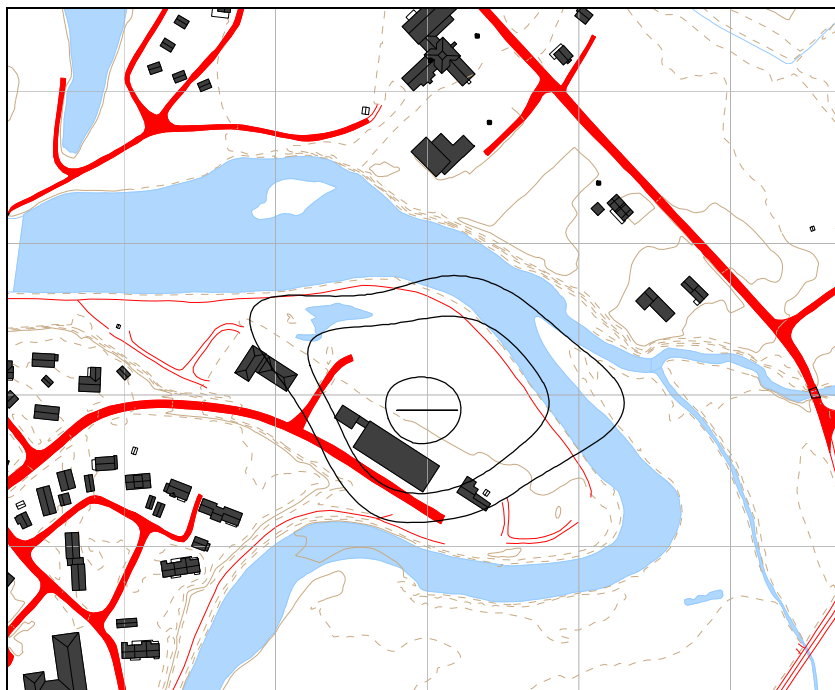

Figur 10-1 Døgnkvivalent støynivå Leq24h på 50, 53 og 60 dBA. M 1:5.000.

Den ytterste koten er (så vidt det vites) ikke aktuell siden det ikke er andre kilder som bidrar med like høye støynivå i området. Kartleggingsgrensen tar med de samme to bygninger som ligger i gul sone. Så lenge disse ikke har støyømfintlig bruksformål, er det ikke kartleggingsplikt på disse.

Det kan også nevnes at det ikke er lagt inn noen skjerming fra industribygget mot bebyggelsen sørvest av landingsplassen. Bygget vil nok skjerme noe for bakkeaktiviteten på landingsplassen i sær mot sykehjemmet. Mot barne- og ungdomsskolen nord av landingsplassen vil refleksjoner fra det samme bygget kunne gi noe økt støy fra bakkeaktivitet, men langt fra i så stor grad at det gir kartleggingspliktige nivå. Det samme gjelder og de boliger som ligger i nordøst.

11 LITTERATUR

- [1] B. Griefahn:
MODELS TO DETERMINE CRITICAL LOADS FOR NOCTURNAL NOISE.
Proceedings of the 6th International Congress on Noise as a Public Health Problem, Nice,
Frankrike, juli 1993
- [2] T. Gjestland:
VIRKNINGER AV FLYSTØY PÅ MENNESKER.
ELAB-rapport STF44 A82032, Trondheim, april 1982
- [3] Flystøykommissjonen:
STØYBEGRENSNING VED BODØ FLYPLASS.
Rapportnr. TA-581, Oslo, mars 1983
- [4] T. Gjestland, K. H. Liasjø, I. Granøien, J. M. Fields:
RESPONSE TO NOISE AROUND OSLO AIRPORT FORNEBU.
ELAB-RUNIT Report STF40 A90189, Trondheim, november 1990
- [5] T. Gjestland, K. H. Liasjø, I. L. N. Granøien:
RESPONSE TO NOISE AROUND VÆRNES AND BODØ AIRPORTS.
SINTEF DELAB Report STF40 A94095, Trondheim, august 1994
- [6] A. Krokstad, O. Kr. Ø. Pettersen, S. Å. Storeheier:
FLYSTØY; FORSLAG TIL MÅLEENHETER, BEREGNINGSMETODE OG
SONEINDELING.
ELAB-rapport STF44 A81046, revidert utgave, Trondheim, mars 1982
- [7] Miljøverndepartementet:
RETNINGSLINJE FOR BEHANDLING AV STØY I AREALPLANLEGGING.
Retningslinje T-1442. Oslo, 26. januar 2005
<http://odin.dep.no/md/norsk/dok/regelverk/retningslinjer/022051-200016/dok-bn.html>
- [8] Miljøverndepartementet:
T-1277 RETNINGSLINJER ETTER PLAN- OG BYGNINGSLOVA OM AREALBRUK I
FLYSTØYSONER
<http://odin.dep.no/md/norsk/regelverk/rikspolitiske/022005-990564>

AREALBRUK I FLYSTØYSONER.
Retningslinjer T-1277. Oslo, april 1999 (Papirutgaven).
- [9] Statens Forurensningstilsyn:
VEILEDER TIL MILJØVERNDEPARTEMENTETS RETNINGSLINJE FOR
BEHANDLING AV STØY I AREALPLANLEGGING (STØYRETNINGSLINJEN).
Publikasjon TA-2115/2005. Oslo august 2005
<http://www.sft.no/publikasjoner/luft/2115/ta2115.pdf>
- [10] H. Olsen, K. H. Liasjø, I. L. N. Granøien:
TOPOGRAPHY INFLUENCE ON AIRCRAFT NOISE PROPAGATION, AS
IMPLEMENTED IN THE NORWEGIAN PREDICTION MODEL – NORTIM.
SINTEF DELAB Report STF40 A95038, Trondheim, april 1995

- [11] Rolf Tore Randeberg, Herold Olsen, Idar L N Granøien, Tone Berg:
NORTIM VERSION 3.0. USER INTERFACE DOCUMENTATION.
SINTEF Report STF90 A04037, Trondheim, 22. April 2002
- [12] Idar L N Granøien, Rolf Tore Randeberg, Herold Olsen:
CORRECTIVE MEASURES FOR THE AIRCRAFT NOISE MODELS NORTIM AND
GMTIM: 1) DEVELOPMENT OF NEW ALGORITHMS FOR GROUND
ATTENUATION AND ENGINE INSTALLATION EFFECTS. 2) NEW NOISE DATA
FOR TWO AIRCRAFT FAMILIES.
SINTEF Report STF40 A02065, Trondheim, 16 December 2002
- [13] B. Plovsing, J. Kragh:
Nord2000. COMPREHENSIVE OUTDOOR SOUND PROPAGATION MODEL.
DELTA Report, Lyngby, 31 Dec 2000
- [14] S Å Storeheier, R T Randeberg, I L N Granøien, H Olsen, A Ustad:
AIRCRAFT NOISE MEASUREMENTS AT GARDERMOEN AIRPORT, 2001. Part 1:
SUMMARY OF RESULTS.
SINTEF Report STF40 A02032, Trondheim, 3 March 2002
- [15] G. G.: Flemming et. al.:
INTEGRATED NOISE MODEL (INM) VERSION 6.0 TECHNICAL MANUAL.
U.S. Department of Transportation, Report No.: FAA-AEE-01-04, Washington DC, June
2001
- [16] W. R. Lundberg:
BASEOPS DEFAULT PROFILES FOR TRANSIENT MILITARY AIRCRAFT.
AAMRL-TR-90-028, Harry G. Armstrong, Aerospace Medical Research Laboratory,
Wright-Patterson AFB, Ohio, February 1990
- [17] Miljøverndepartementet:
FORSKRIFT OM BEGRENSNING AV FORURENSNING
(FORURENSNINGSFORSKRIFTEN).
Forskrift FOR-2004-06-01-931, Oslo, juni 2004
<http://www.lovdata.no/for/sf/md/md-20040601-0931.html>
(Del 2, kapittel 5)
- [18] Arild Brekke:
NYE RETNINGSLINJER FOR FLYSTØY. KONSEKVENSER VEDRØRENDE
STØYISOLERING AV BOLIGER I STØYSONE I OG II.
Norges byggforskningsinstitutt rapport 7939, revidert utgave, Oslo, juni 1998
- [19] Kåre H. Liasjø:
MØTE OM KARTLEGGING AV FLYSTØY I HENHOLD TIL FORSKRIFTEN TIL
FORURENSNINGSLOVEN.
Referat fra møte i SFT Oslo, 25 juni 1999
- [20] REPORT ON STANDARD METHOD OF COMPUTING NOISE CONTOURS AROUND
CIVIL AIRPORTS. VOLUME 2: TECHNICAL GUIDE.
ECAC.CEAC Doc.29 3rd Edition, Strasbourg, 07/12/2005.

- [21] Luftfartstilsynet:
FORSKRIFT 16. APRIL 2004 NR. 629 OM UTFORMING AV SMÅ
HELIKOPTERPLASSER (BSL E 3-6).