

Thorbjørn Hansen

Fjernkulturelle utenlandske og norske husholdningers boforhold

En sammenligning basert på Folke- og
boligtellingen 1990

BYGGFORSK

Norges byggforskningsinstitutt

Thorbjørn Hansen

Fjernkulturelle utenlandske og norske husholdningers boforhold

En sammenligning basert på Folke- og
boligtellingen 1990

Prosjektrapport 145 – 1994

Prosjektrapport 145
Thorbjørn Hansen
Fjernkulturelle utenlandske og norske hushold-
ningers boforhold
En sammenligning basert på Folke- og bolig-
tellingen 1990

ISSN 0801-6461
ISBN 82-536-0442-4
100 eks. trykt av
S. E. Thoresen as
Papir: Cyclus resirkulert
omslag 200 g, innmat 100 g

© Norges byggforskningsinstitutt 1994

Adr.: Forskningsveien 3B
Postboks 123 Blindern
0314 OSLO
Tlf.: 22 96 55 00
Fax: 22 69 94 38 og 22 96 55 42

Forord

Denne rapporten om fjernkulturelle utenlandske husholdningers boforhold er utarbeidet på grunnlag av et materiale som først ble innhentet i forbindelse med prosjektet "Kommunal boligbistand til flyktninger" ¹. Fra Statistisk Sentralbyrå har vi fått tabeller om boligforhold for norske og for utenlandske, fjernkulturelle husholdninger på basis av Folke- og bolig tellingen 1990. Til dette er det koblet noen opplysninger om husholdningenes sammensetning og yrkesdeltakelse, samt inntekt. Dataene ble samlet inn for landet som helhet, samt for hver av de tolv kommunene som var med i utvalget.

Det er Kommunal- og arbeidsdepartementet som har finansiert begge undersøkelsene.

Oslo 25. jan. 1994

Kirsten Arge
Forskningssjef

Thorbjørn Hansen
Prosjektleder

¹Hansen, Thorbjørn. Kommunal boligbistand til flyktninger. Prosjektrapport 126. Norges byggforskningsinstitutt 1993.

Innhold

Foror.....	3
Innhold.....	4
Sammendrag.....	5
Innledning.....	7
Fjernkulturelle utenlandske husholdninger	8
Hvor stor er gruppen?.....	9
Datagrunnlaget.....	10
1. Hvor bor de fjernkulturelle husholdningene?	12
2. Husholdningstyper og yrkesdeltakelse for norske og fjernkulturelle utenlandske husholdninger i alt	14
Fjernkulturelle utenlandske husholdninger fordelt på ulike deler av landet.....	16
3. Boforhold for norske og fjernkulturelle utenlandske husholdninger, i alt	19
Boforhold og sted	22
Boforhold og husholdningstype	25
4. Boligforhold gruppert etter sted og husholdningstype	27
5. Boligforhold gruppert etter sted, husholdningstype og inntekt.....	33
Forskjeller i inntekt.....	33
INNTEKT OG BOFORHOLD - BARNEFAMILIENE.....	36
ENPERSONSHUSHOLDNINGER, BOFORHOLD OG INNTEKT.....	39
Bilag: Tabeller til kap. 5.....	42
Figurbilag	48

Sammendrag

I denne rapporten foretar vi en sammenligning av boligforholdene til norske husholdninger og fjernkulturelle utenlandske husholdninger.

Fjernkulturelle utenlandske husholdninger omfatter i denne rapporten alle husholdninger der kontaktpersonen er utenlandsk statsborger fra land utenom Vest-Europa, Nord-Amerika, Australia og New Zealand.

Beskrivelsen bygger på spesialbestilte tabeller fra Statistisk Sentralbyrå, basert på Folke- og boligtellingsen 1990 og tilkoblede registre om nasjonalitet, husholdningstype, alder og inntekt.

Undersøkelsen bekrefter det mange ville forvente: I gjennomsnitt bor fjernkulturelle utlendinger noe dårligere enn nordmenn. Det bør imidlertid understrekes at også fjernkulturelle husholdninger har svært varierte boforhold. En del av de fjernkulturelle husholdningene bor svært bra.

Noe av forskjellene i boforhold forsvinner når vi tar hensyn til at de fjernkulturelle har helt annen alders- og husholdningssammensetning enn de norske. De har mange unge enslige og få eldre. Andelen barnefamilier er omtrent lik i de to gruppene. Det er først og fremst barnefamiliene og de eldre enslige som oppviser markerte forskjeller. De fjernkulturelle har ikke den samme boligkarrieren som de fleste norske.

Noe av forskjellene i boforhold kan tilskrives ulikhet i disponibel inntekt. Inntektsoppgavene viser markerte forskjeller mellom norske og fjernkulturelle utenlandske husholdninger. Nær annenhver fjernkulturell husholdning hadde mindre enn 100 000 til disposisjon, mens bare hver femte norske husholdning hadde så lite. Inntektsforskjellene er markerte både for barnefamilier og enslige, både i Oslo og ut over i landet.

Analysen viser imidlertid at det også i grupper med lik disponibel inntekt er markerte forskjeller. Noe av forklaringen på denne forskjellen kan ligge i tilgang til kapital. Særlig når en sammenligner enslige og par uten barn, er det viktig å huske på den store andel pensjonister i den norske gruppen som en ikke finner i den fjernkulturelle gruppen.

En forklaring kan være at fjernkulturelle husholdninger er mer knyttet til visse strøk og at det vil koste dem mer å etablere seg i nye områder. Omkostningene ved å flytte kan være større. En annen mulig forklaring til fjernkulturelle utenlandske husholdningers lavere boligstandard kunne være ulike preferanser, ulik verdsetting av boligforbruk i forhold til annet forbruk.

Analysene viser at de fjernkulturelle utenlandske husholdningene på den ene siden viser lignende preferanser som de norske: Når inntekten øker, er det flere som blir eiere, flere bor romslig og flere bor i småhus. På den andre siden er den *mindre økning* i eierandel, småhusandel og boligareal blant de fjernkulturelle husholdningene, enn blant de norske.

Barnefamiliene er nok den gruppen som best lar seg sammenligne. Også her er det noen forskjeller som ikke kommer klart fram, i det vi antar at de fjernkulturelle oftere har små barn enn de norske.

Blant barnefamiliene er forskjellen i boligareal størst når disponibel inntekt ligger rundt gjennomsnittet. Forskjellen avtar når disponibel inntekt går ned og når den går opp. Dette gjelder såvel i Oslo som utover i landet.

I Oslo er det påfallende at eierandelen og andelen som bor i småhus ikke øker med økende disponibel inntekt for de fjernkulturelle, slik som den gjør for de norske.

Sammenfatningsvis kan vi si at mange av de fjernkulturelle innbyggerne har lav disponibel inntekt og bor dårlig som følge av dette. De bor imidlertid gjennomgående dårligere enn de norske, selv med lik disponibel inntekt. Mange av de med høyere disponibel inntekt bor fortsatt dårlig og følger ikke den samme boligkarrieren som norske husholdninger.

Innledning

Innvandrerne² er en av de gruppene som trekkes fram når ulike levekår diskuteres. I Levekårsutredningen³ understreker en mangelfullt datagrunnlag, og en sentral levekårs-komponent som bolig, er i det hele tatt ikke behandlet. Vi har da også forholdsvis lite kunnskap om boligforholdene for innvandrere og flyktninger (definisjon neste side). I de store, representative undersøkelsene, som Levekårsundersøkelsene og Boforholdsundersøkelsene, blir denne gruppen for liten til å kunne analyseres. I 1979/80 gjennomførte Bente Puntervold Bø en undersøkelse om fremmedarbeidernes (definisjon neste side) boligsituasjon i Oslo. I alt 514 personer fra Pakistan, Marokko, Tyrkia og India ble intervjuet. Undersøkelsen påviste at fremmedarbeiderne bodde markert dårligere enn de fleste norske husholdninger.⁴

I 1983 ble det gjennomført en egen Levekårsundersøkelse blant utenlandske statsborgere, nærmere bestemt personer fra Chile, Pakistan, Vietnam, Tyrkia og Storbritannia.⁵

Levekårene for befolkningen fra hvert enkelt land ble sammenlignet innbyrdes, og med den norske befolkning på basis av den generelle levekårsundersøkelsen samme år (1983).

Generelt viste undersøkelsen at norske og britiske husholdninger hadde forholdsvis like store andeler gode og dårlige boforhold. De øvrige fire befolkningsgruppene hadde gjennomgående mange flere med dårlige boforhold. Undersøkelsen skilte mellom Oslo, samlet for byene Bergen, Trondheim, Stavanger og Kristiansand, og resten av landet (altså utenom Oslo og de fire nevnte byene). Det ble konstatert at de samme forskjeller en så for landet totalt, gikk igjen i alle de tre geografiske områdene. En gruppe av husholdningene ble skilt ut og analysert særskilt: Gifte med småbarn. Undersøkelsen viste at forskjellen mellom boforholdene til gifte med småbarn fra de ulike nasjonene, var den samme som blant gjennomsnittet.

Etter Levekårsundersøkelsen i 1983 er det ikke presentert egne analyser av innvandreres boforhold i Norge. I sammenheng med et prosjekt om bosetting av flyktninger⁶ fikk vi utarbeidet tabeller om boligforholdene for norske og fjernkulturelle utenlandske husholdninger fra Statistisk Sentralbyrå. Tabellene er basert på Folke- og boligtellingsdata fra 1990 og registeropplysninger om alder, yrkesdeltakelse, inntekt, mm. Disse dataene ble det ikke anledning til å analysere grundig i bosettingsprosjektet, og vi syntes de fortjente en egen rapport.

² En rekke nøkkelbegreper blir definert på neste side.

³ Levekår i Norge. Er graset grønt for alle? NOU 1993: 17.

⁴ Bø, Bente Puntervold. Fremmedarbeidernes boligsituasjon i Oslo. Universitetsforlaget 1980.

⁵ Støren, Liv Anne. Levekår blant utenlandske statsborgere 1983. Statistisk Sentralbyrå 1987.

⁶ Se note 1.

Fjernkulturelle utenlandske husholdninger

Analysen er gjennomført for en gruppe som vi benevner *fjernkulturelle utenlandske statsborgere*. Med det mener vi at *kontaktpersonen i husholdningen har utenlandsk statsborgerskap og kommer fra land utenom Vest-Europa, USA, Canada, Australia og New-Zealand*. I tabeller og figurer bruker vi for korthets skyld gjennomgående *utenlandsk* eller *utlending* som benevnelse på gruppen. Ordet *fjernkulturell* har vi hentet fra Levekårsutredningen 1993⁷.

Før vi fortsetter vil vi definere en del av de andre begrepene som går igjen:

Flyktning bruke vi som en fellesbetegnelse på alle som har fått oppholdstillatelse i Norge som flyktning eller på humanitært grunnlag, eller ved familiejenforening til slike. (For ordens skyld nevner vi også at *asylsøker* betyr en person som har kommet til Norge og som søker oppholdstillatelse, men ennå ikke har fått det, og som regel bor i asylmottak.)

Innvandrere er en samlebetegnelse på alle i Norge med utenlandsk opprinnelse.

Fremmedarbeider er et begrep som brukes om personer som arbeider i Norge med utenlandsk opprinnelse. Begrepet ble særlig anvendt om de som flyttet til Norge for å søke jobb, *arbeidskraftinnvandrere*. Etter innføringen av innvandringsstoppen i 1974 forekommer arbeidskraftinnvandring bare rent unntaksvis.

Opprinnelig valgte vi gruppen som en måte å komme nærmest mulig det som da var målgruppen, flyktingene. I norsk statistikk kan vi nemlig ikke skille ut flyktinger fra andre innvandrere. Det er et problem når vi skal analysere virkningene av boligtiltak for flyktinger. Men for det arbeidet vi nå legger fram, har det ingen betydning. Den valgte avgrensningen av gruppen er etter vår vurdering velegnet i levekårsanalyser, og den er som nevnt benyttet i Levekårsutredningen. Det er nettopp den fjernkulturelle delen av innvandrerne som vi vet skiller seg fra norske husholdninger.

Når vi omhandler alle fremmedkulturelle innbyggere i én gruppe, underslår vi de forskjeller som finnes mellom grupper fra ulike land. Utenlandske studier viser det er betydelige forskjeller i måten en finner seg til rette på, om en f.eks. er tyrker eller marokkaner.

Heller ikke har vi tidspunkt for ankomst til landet. Det er rimelig å forvente en mer etablert boligsituasjon hos innvandrere som har vært her lenge, enn nyankomne, og det ville derfor vært hensiktsmessig å skille etter ankomstår. Det har vi ikke hatt mulighet til.

En mer detaljert oppdeling i undergrupper ville vært interessant, men det ville også medført problemer i forhold til datagrunnlaget, noe vi kommer tilbake til i neste avsnitt.

⁷ Levekår i Norge. Er graset grønt for alle? NOU 1993: 17, s. 298

Etter vår definisjon kan en person i et fjernkulturelt utenlandsk ektepar være norsk statsborger. Vi har ikke eksakte tall for antallet, men vet at det gjelder svært få. En bør merke seg at ikke alle fjernkulturelle personer i Norge er med i den gruppe vi avgrensner. Våre tabeller omfatter ikke de som har tatt norsk statsborgerskap, hvilket gjelder ca. 15 % av alle med fjernkulturell bakgrunn.

Hvor stor er gruppen?

Innvandrere i Norge kan skilles ut i statistikken enten etter *statsborgerskap* eller etter *fødeland*. I 1992 var det i alt ca. 196 000 utenlandsk fødte personer i Norge. Av disse har ca. 125 000 utenlandsk statsborgerskap. Ytterligere 23 000 personer har utenlandsk statsborgerskap, men er født i Norge.

I 1990 var det i alt ca. 68 000 fjernkulturelle utenlandske statsborgere i Norge. Personer fra fjernkulturelle områder utgjorde i 1990 48 % av alle med utenlandsk statsborgerskap.

Den fjernkulturelle delen står for nesten hele økningen av antallet utenlandske statsborgere på åttitallet. Omlag to tredjedeler av den gruppen vi har definert, er kommet til landet på åttitallet. Omlag halvparten av disse er kommet som flyktninger. Det baserer vi på opplysninger om at det i perioden 1984 -1989 ble det i alt bosatt 21 000 flyktninger (inkludert personer mottatt på humanitært grunnlag og ved familiegjenforening)⁸. Etter 1989 er det ytterligere bosatt ca. 7000 flyktninger i landets kommuner.

Tabell 0.1. Utenlandsk fødte og utenlandske statsborgere i Norge 1987 og 1992.

Kilde: Arbeidsnotat fra avdeling for personstatistikk. Befolkning og levekår. 5/1992.

Lars Østby. Statistisk Sentralbyrå

	1987	1990	1992	1987-1992
Født utenlandsk	148 853	183 309	195 717	+46 864
herav fjernkultur*	48 983	82 568	95 057	+46 076
Utenlandsk statsborgere	109 286	140 312	147 774	+38 488
herav fjernkultur	38 239	67 818	75 678	+37 439

*) betyr her at personer fra Vest-Europa og Nord-Amerika er utelatt

⁸ Kommunaldepartementet: St.meld.nr.61 (1989-90) "Bosetting og integrering av flyktninger og personer på humanitært grunnlag - organisering, ressursbruk og finansieringsordninger", side 4.

Datagrunnlaget

Våre tabeller er laget av Statistisk Sentralbyrå på basis av Folke- og bolig tellingen 1990, FoB-1990 og tilkoblede registeropplysninger.

Tabellene har opplysninger om:

- 1) husholdninger der kontaktpersonen er norsk statsborger
- 2) husholdninger der kontaktpersonen i husholdningen er utenlandsk statsborger fra land utenom Vest-Europa, Nord-Amerika, Australia og New-Zealand.

Tabellene viser at det i alt var 33 403 fjernkulturelle husholdninger (med noe i underkant av 70 000 personer) og 1 682 580 norske husholdninger. I gjennomsnitt var det altså 19,9 utenlandske husholdninger for hver 1000 norske. (Tabellene omfatter i alt samtlige husstander i landet, med unntak av utenlandske nærkulturelle statsborgere).

Oppgaven i denne analysen er som nevnt å sammenligne boligforholdene til de utenlandske, fremmed-kulturelle innbyggerne med norske innbyggere. De boforholdene vi kan sammenligne, er begrenset til det som Folke- og bolig tellingen har opplysninger om. Vi valgte opplysninger om hustype, boligens størrelse i antall rom og antall kvm. boligareal, husets byggeår, om boligen har bad og wc, og om boligen eies eller leies.

Viktige sider ved boligforholdene blir ikke fanget opp av de dataene vi har, bl.a. gjelder det miljøforhold og boutgiftene.

I tabellene har vi regruppet variablene for å få tilstrekkelig antall husholdninger i hver celle. Folke- og bolig tellingen 1990 var en utvalgsundersøkelse, og totaltallene framkommer ved oppvekting. De fjernkulturelle husholdningene ble for få når vi nyanserte for mye.

Nå vet vi at boligforholdene for norske innbyggere varierer, og at denne variasjonen har sammenheng med sosioøkonomisk status og inntekt, med alder og husholdningstype, og med type sted i landet. Det har derfor bare begrenset interesse å sammenligne boligforholdene uten å korrigere for de andre, nevnte variablene.⁹

Statistisk Sentralbyrå har derfor laget tabeller der de har koblet boligdataene med opplysninger om husholdningens type, alder, yrkesdeltakelse og inntekt. Opprinnelig hadde vi ikke inntektsdata, men vi fikk et sett med nye tabeller fra Folketellingskontoret. Det gir opplysninger om husholdningenes *samlede disponible inntekt*, basert på skatteoppgavene.

Boligforholdene varierer her i landet nokså mye med type strøk, om det er snakk om landsbygd eller by, og om det er liten eller stor by. Fra SSB fikk vi tabeller for hele landet og for hver av de

⁹ I rapporten "Levekår blant utenlandske statsborgere 1983" av Liv Anne Støren er det i mange av tabellene om boligforhold ikke kontrollert for ulik husholdnings- og yrkessammensetning. En husholdningsgruppe ble imidlertid behandlet særskilt, gifte med småbarn. I den sammenligningen kom utenlandske statsborere fra fremmedkulturelle land ut med mye høyere trangboddhet enn norske familier.

tolv kommunene som inngikk i prosjektet "Kommunal boligbistand til flyktninger" ¹⁰. I analysen her har vi valgt å gruppere geografisk slik¹¹:

Oslo

Samlet for byene Bergen, Trondheim og Kristiansand

Resten av landet

I alle tabellene har vi tall for husstander der kontaktpersonen er norsk statsborger, og for husstander der husstanden er fjernkulturell utenlandsk statsborger. Som nevnt skiller vi *ikke* utenlandske statsborgere etter hvilket land de kommer fra. Der skiller vi oss fra rapporten om levekår fra 1983 som hadde undergrupper fra Chile, Pakistan, Vietnam, Tyrkia og Storbritannia. Den rapporten viste for øvrig at utenlandske husholdninger fra Storbritannia hadde levekår som norske husholdninger, mens husholdninger fra alle de øvrige landene hadde betydelig dårligere forhold.

Vi kan ikke vise forskjeller og likheter etter hjemland. En analyse som skal basere seg på foreliggende data i Folke- og boligtellingsen 1990, har som nevnt begrenset mulighet til detaljert analyse. Når en bryter dataene ned både på hustyper, husholdningstyper og geografi, blir tallene fort for små. I realiteten må en velge mellom å bryte dataene ned på husholdningstyper etter alder, inntekt, mm, *eller* etter hjemland. Det må i hvert fall gjøres om en ikke skal behandle hele landet under ett, hvilket også er problematisk med den store forskjell som finnes i boligmarkedene.

Av praktiske grunner, vil rapporten først presentere en analyse med utgangspunkt i boligvariabler, geografiske variabler, husholdningstype og alder.

Dernest vil vi se på effekten av inntekt.

Men aller først viser vi noen hovedtall om den geografiske ordelingen av fjernkulturelle utenlandske husholdninger i landet.

¹⁰ Som 1.

¹¹ Rapporten om utenlandske statsborgeres levekår 1983 benytter den samme inndelingen med ett unntak: De har også Stavanger med i gruppen av større byer.

1. Hvor bor de fjernkulturelle husholdningene?

Fjernkulturelle utenlandske husstander bor over hele landet, men særlig mange i Oslo. De øvrige store byene har også en viss overvekt i forhold til landsgjennomsnittet, mens det utover i landet er langt færre. Se tabell 1.1.

Tabell 1.1

Norske og fjernkulturelle utenlandske husholdninger, prosentvis fordelt på Oslo, byene Bergen, Trondheim og Kristiansand, og resten av landet

	Oslo	Byene Bergen, Trondheim og Kristiansand	Resten av landet	Sum %	Antall
Utenlandske husholdninger	39	13	48	100	33 403
Norske husholdninger	13	10	77	100	1 682 580

Oslo har 13 % av alle norske husholdninger i landet, og 39 % av alle fjernkulturelle. Landet utenom de største byene har på den andre siden 77 % av de norske og 48 % av de fjernkulturelle husholdningene.

Den inndelingen vi har gjort etter geografi, er for det første begrunnet i fordelingen av de fjernkulturelle utenlandske husholdningene, og for det andre fordi boligforholdene generelt i Norge varierer mye etter dimensjonen stor by, mindre by og landet ellers. (I gruppe 2 skulle vi helst også hatt med Stavanger, men det har ikke vært praktisk mulig i dette prosjektet.)

I fig. 1.1. viser vi hvordan andelen fjernkulturelle husholdninger varierer med et utvalg norske kommuner. Utvalget ble valgt som grunnlag for å studere hvordan kommunene bisto flyktninger i anskaffelse av boliger. Det utgjør ikke noe representativt utvalg av norske kommuner, men illustrerer hvor forskjellig forholdene kan være. Oslo står i en klasse for seg. Andre større, sentrale kommuner som Kristiansand har ca. 30 fjernkulturelle husholdninger for hver 1 000 norske, mens små steder som Lenvik og Kragerø har ca. 5 fjernkulturelle husholdninger for hver 1 000 norske. Enkelte større byer, som Tromsø, har også få.

I fig 1.2. ser en at det også i Oslo er meget store forskjeller i andel fjernkulturelle innbyggere mellom ulike bydeler. Som en ville ventet, er det mange i Gamle Oslo og på Grünerløkka. At det er omtrent like mange på Romsås og på Søndre Nordstrand er kanskje færre klar over. Frognerstrøket og Vinderen har få, det er ventet. At det er få i en del eldre drabantbyer, som Manglerud og Lamberstseter, er mer overraskende.

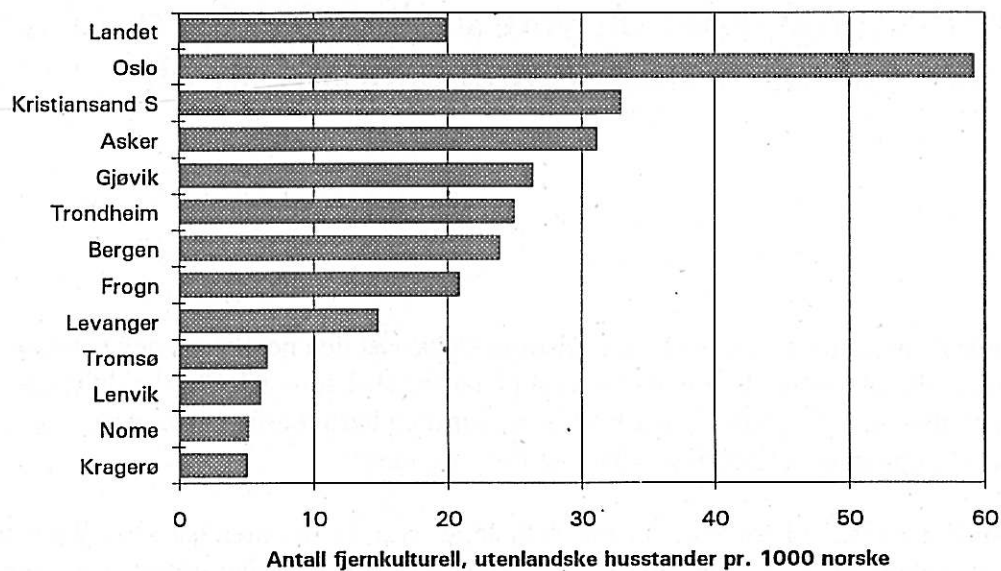

Fig.1.1. Fjernkulturelle husstander pr. 1000 norske i noen kommuner, og samlet for landet

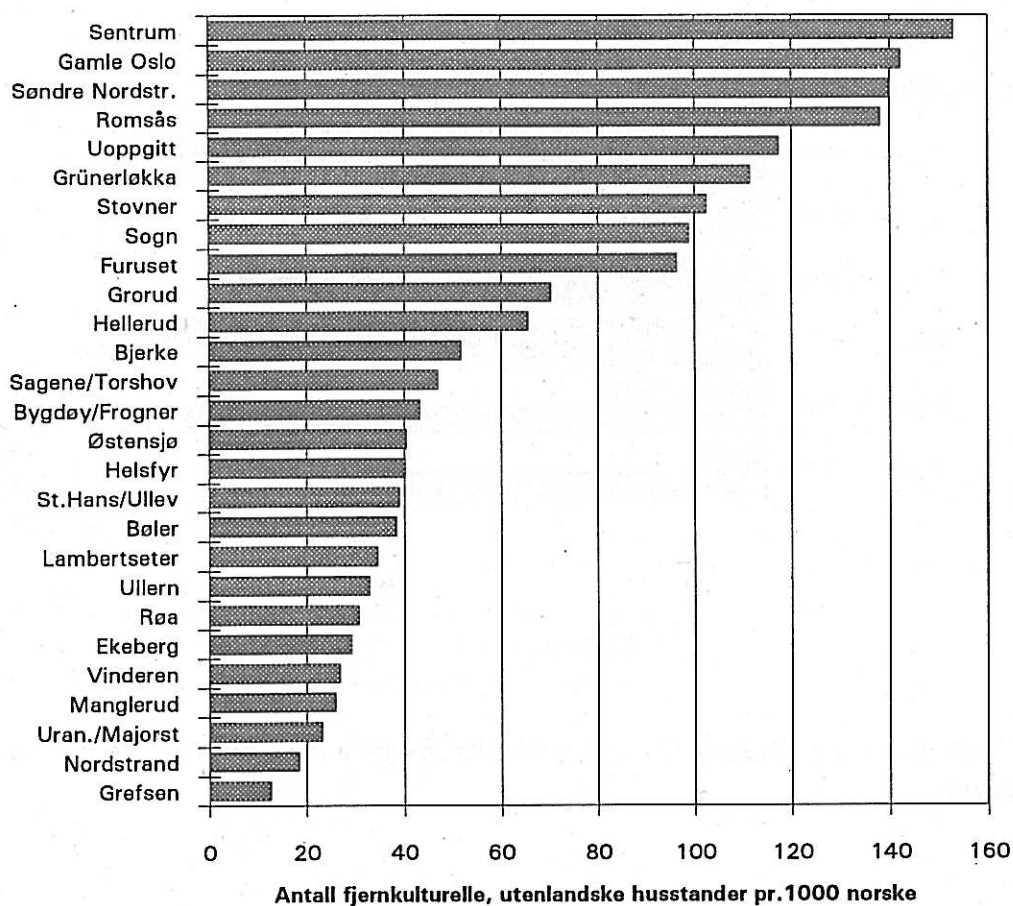

Fig.1.2. Fjernkulturelle utenlandske husstander pr. 1000 norske i de ulike bydelene i Oslo

2. Husholdningstyper og yrkesdeltakelse for norske og fjernkulturelle utenlandske husholdninger i alt

Innledningsvis presenterer vi noen karakteristiske trekk ved den norske og den utenlandske fjernkulturelle befolkningen totalt. Vi ser først på en variabel som deler husholdningene etter type (om det er enpersonshusholdning, par med barn, par uten barn, enslige med barn, og andre. Dessuten er gruppen enpersonshusholdninger delt etter alder.

Familier med barn vet vi i hovedsak er fra 25 til 55 år. Norske par uten barn har like stor spredning i alder som enslige, og burde slik sett også være delt etter alder. Vi har unnlatt det i figurene fordi det er forholdsvis få slike utenlandske husholdninger. De som finnes, er gjennomgående yngre enn de norske.

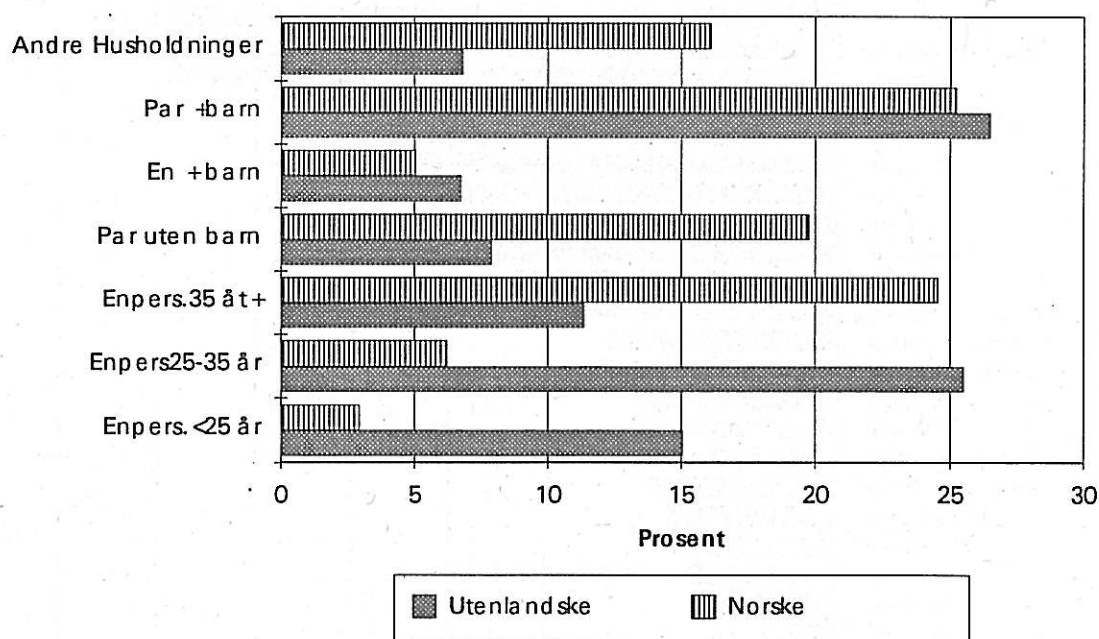

Fig. 2.1. Norske og fjernkulturelle utenlandske statsborgere prosentvis fordelt etter type husholdning

Som figur 2.1. viser, har den utenlandske befolkningen mange flere unge og flere enslige husholdninger. Om lag 41 % av de utenlandske husholdningene består av enslige personer under 35 år, mot 10 % av de norske.

De norske husholdningene har mange flere enslige over 35 år, og mange flere par uten barn. I begge disse gruppene av norske husholdninger vet vi det er mange eldre.

I den norske befolkningen er det en mindre andel barnefamilier, både par med barn og aleneforeldre. Derimot er det flere norske husholdninger av andre typer, husholdninger med flere familier (inkludert enslige) som bor sammen.

I figur 2.2 viser vi fordelingen etter yrkesdeltakelse.

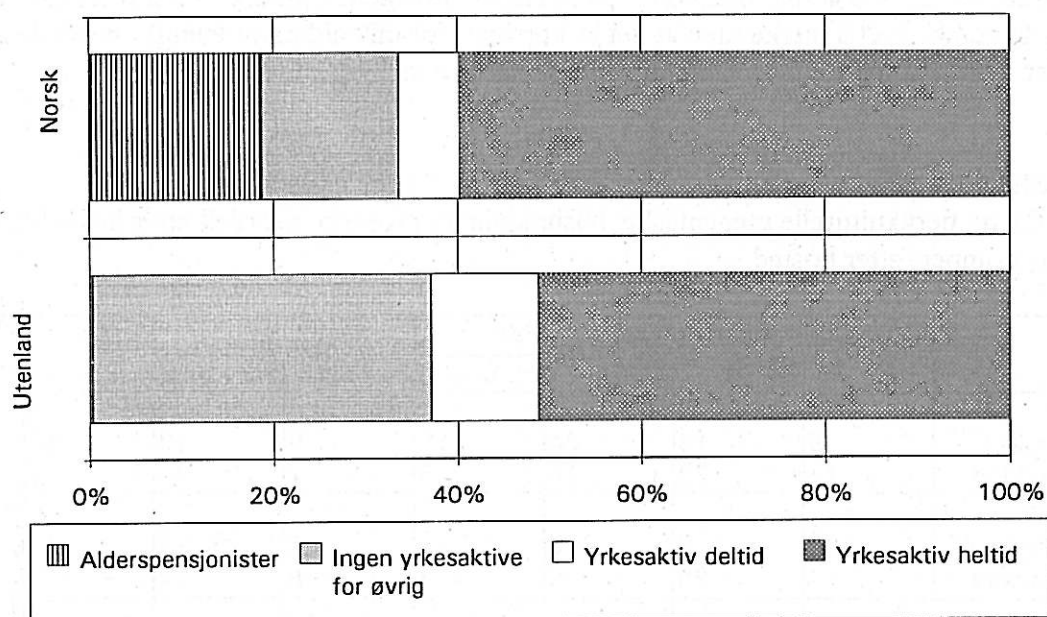

Fig. 2.2. Norske og fjernkulturelle utenlandske husholdninger prosentvis fordelt etter yrkesaktivitet. Andelen alderspensjonister er beregnet av oss på basis av de norske og fjernkulturelle utenlandske husholdningenes aldersfordeling (FOB 1990)

Den mørke delen av figur 2.2 viser andelen av husholdningene som har minst en person med heltidsjobb. Det gjelder nær 60 % av de norske husholdningene, og noe over 50 % av de utenlandske. Forskjellen i yrkesdeltakelse er større enn dette gir inntrykk av. De norske husholdningene har en betydelig gruppe i pensjonsalder, mens det nesten ikke forekommer blant de utenlandske. Andelen av husholdningene med personer i yrkesaktiv alder, uten noen yrkesaktive, er om lag 15 % av de norske og 37 % av de utenlandske. Disse husholdningene omfatter uføretrygdete, studenter og arbeidsløse.

Lars Østby viser i sin rapport at arbeidsløsheten er mye større blant utenlandske statsborgere fra Afrika, Asia og Sør-Amerika (fjernkulturelle) enn blant norske.¹² Totalt har nordmenn en arbeidsløshetsrate på 4 % (31.7.1991), mot 11-15 % for de andre, nevnte gruppene. Utenlandske statsborgere fra Europa og Nord-Amerika har en arbeidsløshet mer lik nordmenn.

Fjernkulturelle utenlandske husholdninger fordelt på ulike deler av landet

Som en vil se av tabell 2.1 og figur 2.3. har fjernkulturelle utenlandske husholdninger en familie- og aldersstruktur som viser forholdsvis små geografiske variasjoner. Dette til forskjell fra norske husholdninger der andelen enpersonshusholdninger er mye større i Oslo enn i de øvrige byene, som igjen har flere slike husholdninger enn resten av landet.

Det er i Oslo de fjernkulturelle husholdningene skiller seg *minst* fra de norske. Det samme gjelder yrkesdeltakelse. I Oslo har de fjernkulturelle husholdningene omtrent like stor andel yrkesaktive som de norske (vel å merke uten at det er korrigert for ulik aldersfordeling), mens de andre steder, især i de øvrige byene, har en langt mindre andel i yrkeslivet.

Tabell 2.1

Norske og fjernkulturelle utenlandske husholdninger prosentvis fordelt etter husholdningstype og alder, gruppert etter bosted.

	Enpersonshusholdninger			Par	Barnefamilier		Andre	Sum
	Under 25	25-34	35 år +	ut. barn	En + barn	Par + barn		
Oslo								
Norske	5	13	34	19	5	13	10	100
Utenland	13	23	15	8	7	27	7	100
Byene								
Norske	4	9	25	19	6	23	14	100
Utenland	17	29	9	7	8	22	7	100
Resten av landet								
Norske	3	5	23	20	5	28	17	100
Utenland	17	27	9	8	6	27	7	100

¹²Østby, Lars. International Migration to Norway, 1991. Report for the Continuous Reporting System of Migration og OECD (SOPEMI). Notat 5/1992. SSB.

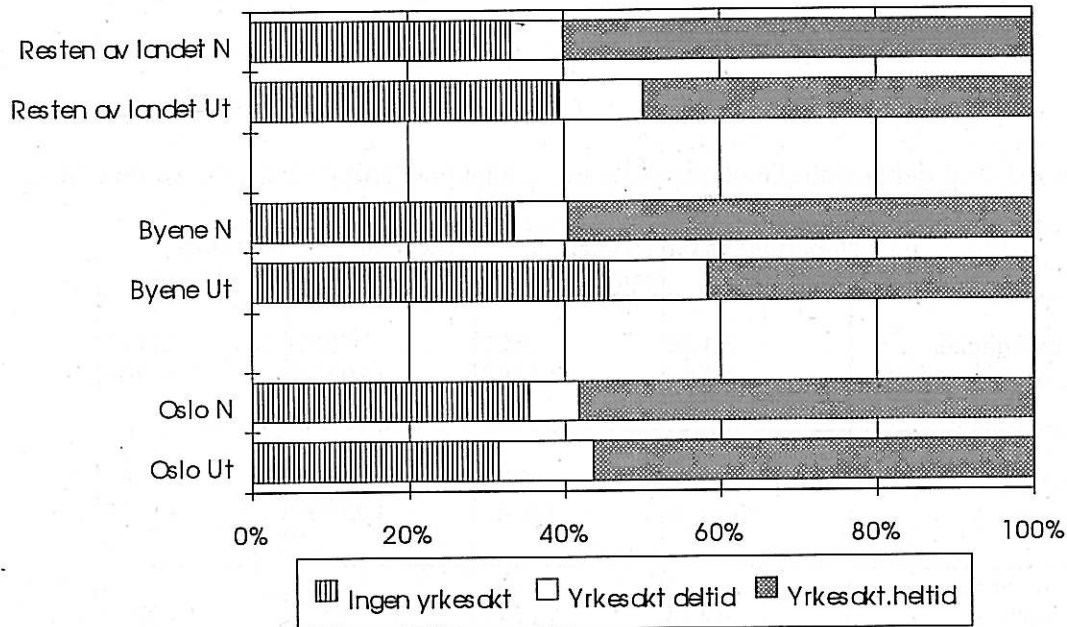

Fig. 2.3. Norske (N) og fjernkulturelle utenlandske (Ut) husholdninger prosentvis fordelt etter yrkesdeltakelse, gruppert etter sted

Tabell 2.2.

Antall norske og fjernkulturelle utenlandske husholdninger, gruppert etter type husholdning, alder og sted

	En-kesonshusholdninger			Par uten barn	Barnefamilier		Andre	Alle
	Under 25	25-34	35 år+		En+barn	Par+barn		
Oslo								
Norske	10604	29552	75812	41326	11908	29641	22909	221752
Utenlandsk	1681	2959	2007	1060	915	3581	923	13126
Byene								
Norske	6613	14939	44087	33502	10435	40605	23960	174141
Utenlandsk	748	1306	415	335	368	969	327	4468
Resten av landet								
Norske	32346	60555	293647	257853	62687	354720	224881	1286689
Utenlandsk	2609	4262	1380	1253	971	4302	1032	15809

Tabell 2.3.

Antall norske og fjernkulturelle utenlandske husholdninger, gruppert etter yrkesdeltakelse og sted

	Ingen yrkesakt	Yrkesakt deltid	Yrkesakt. heltid	Alle hus- holdningene.
Oslo				
Utenlandske	4128	1601	7395	13125
Norske	78349	14284	129118	221751
Byene				
Utenlandske	2037	574	1857	4465
Norske	58416	12081	103635	174135
Resten av landet				
Utenlandske	6228	1714	7869	15813
Norske	427377	87006	772315	1286695

3. Boforhold for norske og fjernkulturelle utenlandske husholdninger, i alt

Her skal vi se hvordan norske og fjernkulturelle utenlandske husholdninger bor, med hensyn til hustype, boligstørrelse, eie- og leieforhold, boligens alder og om boligen har bad og wc. I første omgang viser vi hvordan fordelingen er for hele landet, uten å skille mellom typer av husholdninger og hvor i landet det er. Senere skal vi se på hvordan variasjonen henger sammen med type husholdning og sted.

Det er markerte forskjeller i boforhold mellom norske og de fjernkulturelle utenlandske husholdninger.

- De fjernkulturelle husholdningene bor mye oftere i blokk, og sjeldnere i enebolig. Halvparten av de fjernkulturelle utenlandske husholdningene bor i blokk, mot knapt 20 % av de norske.

- De fjernkulturelle husholdningene har mindre boliger. Nesten 60 % har mindre enn 80 kvm. boligflate, mens bare 35 % av de norske har så liten bolig.

- De fjernkulturelle husholdningene er oftere leieboere, ca. 42 %, mot ca. 21 % av de norske.

Fordeling etter husets byggeår, og om en har wc og bad, gir mindre utslag. Dog er det 10 % av de fjernkulturelle som mangler bad og wc, mot 5 % av de norske.

Samtidig som slike markerte forskjeller finnes, er det viktig å merke seg at det er store forskjeller i boforhold innen gruppen fjernkulturelle utlendinger. Også en del fjernkulturelle utlendinger bor i store, selveide eneboliger.

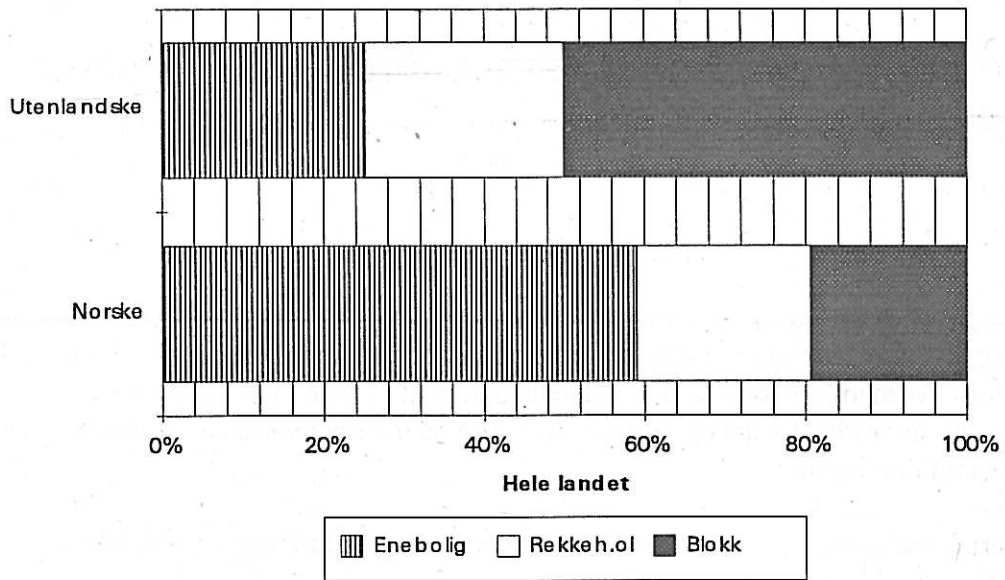

Fig. 3.1. Norske og fjernkulturelle utenlandske husholdninger prosentvis fordelt etter hustype

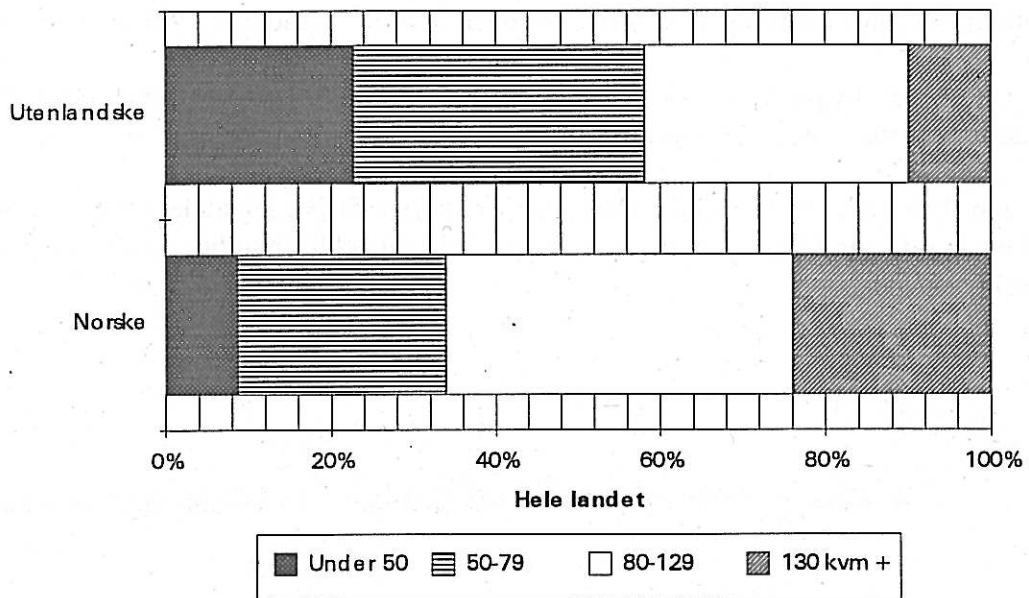

Fig. 3.2. Norske og fjernkulturelle utenlandske husholdninger prosentvis fordelt etter boligens kvm boligareal

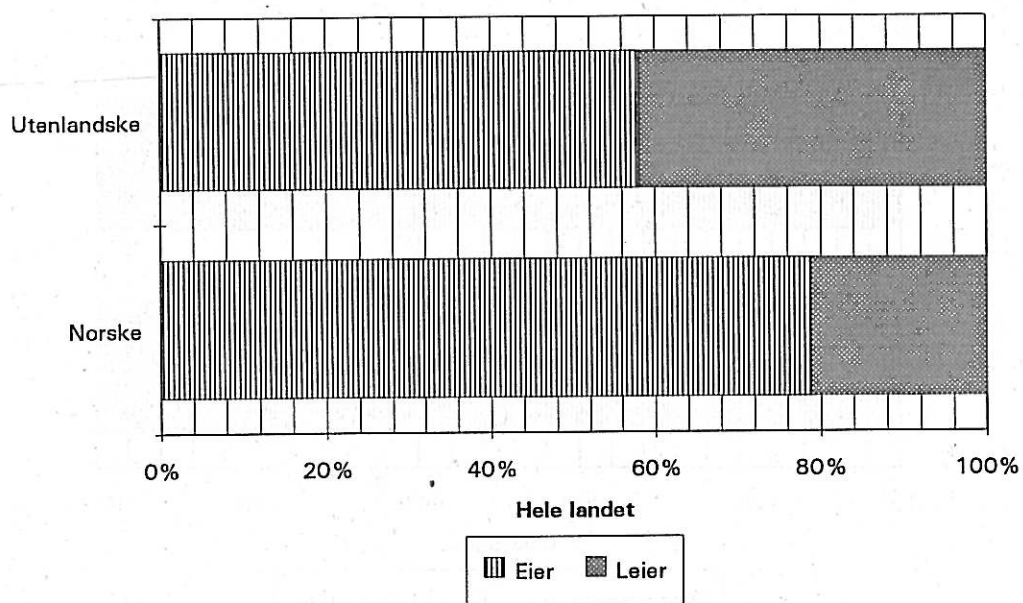

Fig. 3.3. Norske og fjernkulturelle utenlandske husholdninger prosentvis fordelt etter eie/leieforhold til boligen

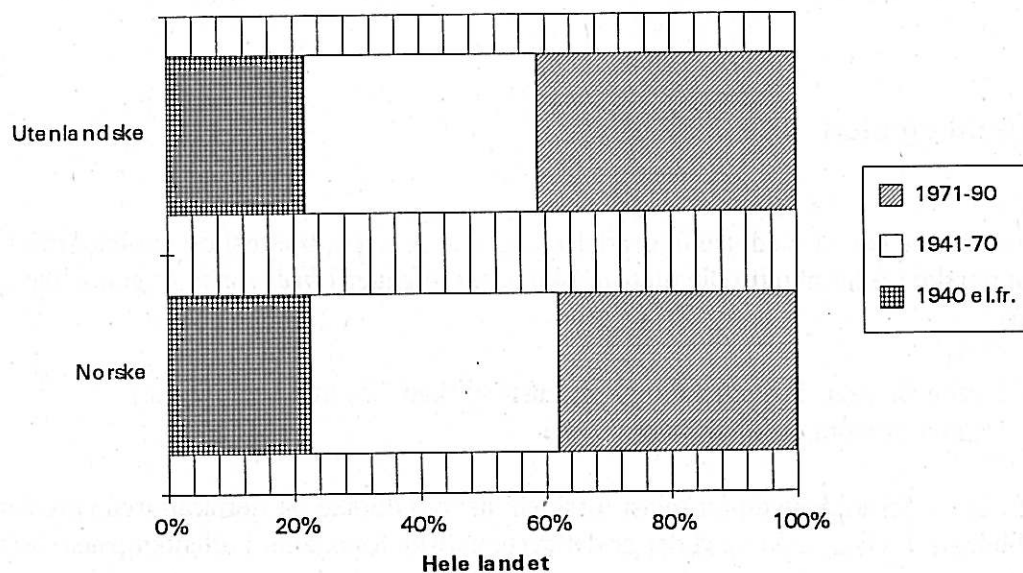

Fig. 3.4. Norske og fjernkulturelle utenlandske husholdninger prosentvis fordelt etter boligens byggeår

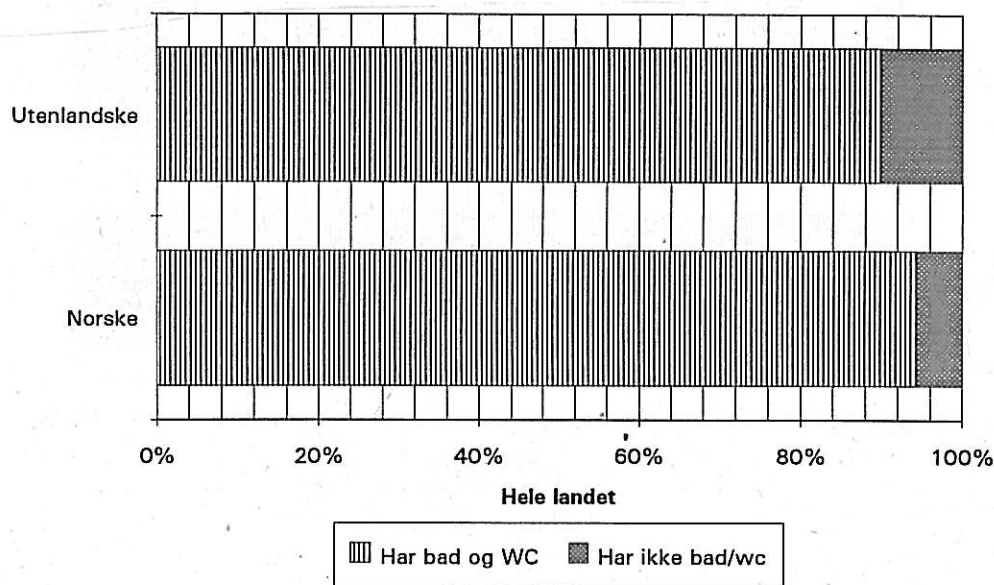

Fig. 3.5. Norske og fjernkulturelle utenlandske husholdninger prosentvis fordelt etter om boligen har bad og wc

Boforhold og sted

I dette avsnittet skal vi med tre figurer vise hvordan hustype, boareal og eie-leieforhold varierer mellom norske og fjernkulturelle utenlandske husholdninger i hver av de følgende tre geografiske områder:

Oslo

Byene Bergen, Trondheim og Kristiansand (kalt "Byene" i figurtekst)

Landet utenom Oslo og de tre byene

For alle de tre forholdene er det minst forskjell mellom norske og fjernkulturelle utenlandske husholdninger i Oslo, men også der er det systematiske forskjeller i utlendingenes disfavør.

Både i de tre byene og i resten av landet er det langt mer markerte forskjeller. Ut over i landet har ca. 70 % av de norske husholdningene enebolig, vel 70 % har mer enn 80 kvm. boflate og nesten 80 % eier sin bolig. Tilsvarende tall for utlendingene: Vel 40 % har enebolig, 46 % har 80 kvm. boareal eller mer, og vel 50 % eier sin bolig.

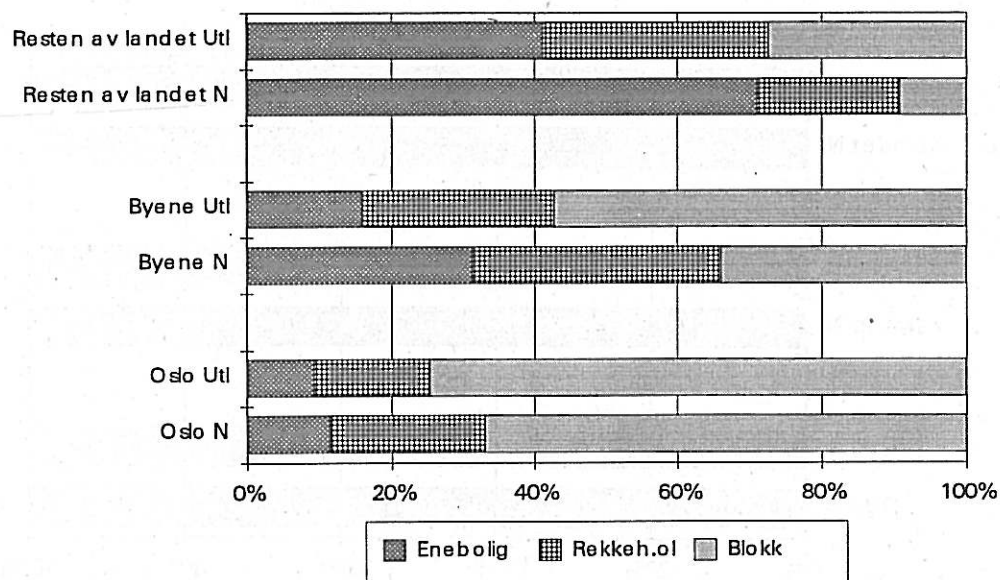

Fig. 3.6. Norske (N) og fjernkulturelle utenlandske (Utl) husholdninger prosentvis fordelt etter hustype de bor i, gruppert etter type sted i landet

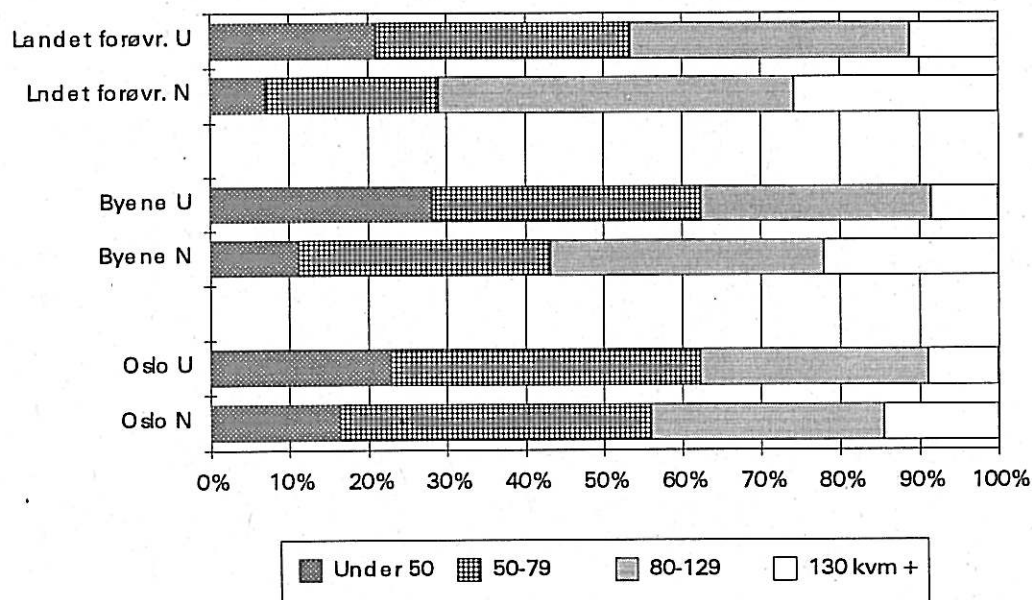

Fig. 3.7. Norske og fjernkulturelle utenlandske husholdninger prosentvis fordelt etter boligareal, gruppert etter type sted i landet

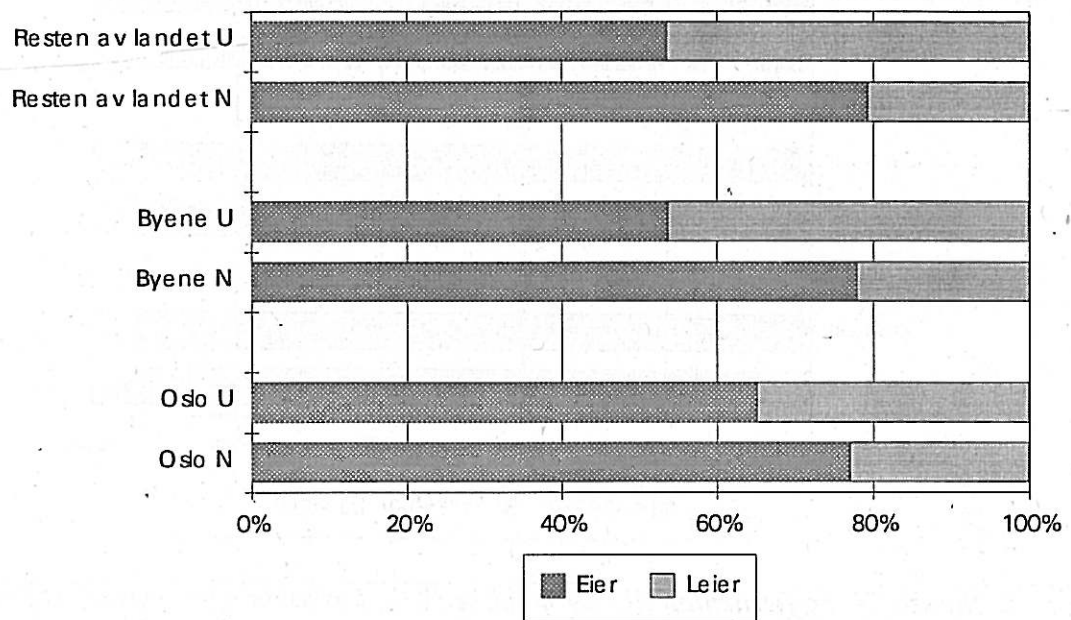

Fig. 3.8. Norske og fjernkulturelle utenlandske husholdninger prosentvis fordelt etter eie/leieforhold til boligen, gruppert etter type sted i landet

Boforhold og husholdningstype

I dette avsnittet skiller vi ikke mellom geografiske strøk, men ser bare på forskjeller i boforhold mellom enkelte grupper av norske og fjernkulturelle utenlandske husholdninger. I figurene har vi utelatt enslige forsørgere på grunn av små tall for utlendingene.

Figurene viser at forskjellene i boforhold er særlig markert for par med og uten barn. Mens vel 90 % av norske barnefamilier bor i småhus, er det bare vel 50 % av fjernkulturelle utenlandske barnefamilier som bor slik.

Av norske barnefamilier er det ca. 10 % som har mindre enn 80 kvm. boflate. Nær 40 % av de fjernkulturelle utenlandske barnefamiliene bor på mindre areal enn dette.

Enslige husholdninger har mye mindre forskjeller. Forskjellene opptrer først og fremst i gruppen over 35 år.

Det kan virke som de fjernkulturelle utenlandske husholdningene i mindre grad følger tilsvarende boligkarriere som de norske. Dette kan skyldes forskjellige forhold. En viktig forutsetning vil vi anta er at utenlandske personer i mindre grad har en yrkesmessig og inntektsmessig karriere. I tillegg kan det være at de ikke vil prioritere boligforbruk like høyt som norske familier. Det kommer vi tilbake til der vi også ser på forskjeller etter inntekt.

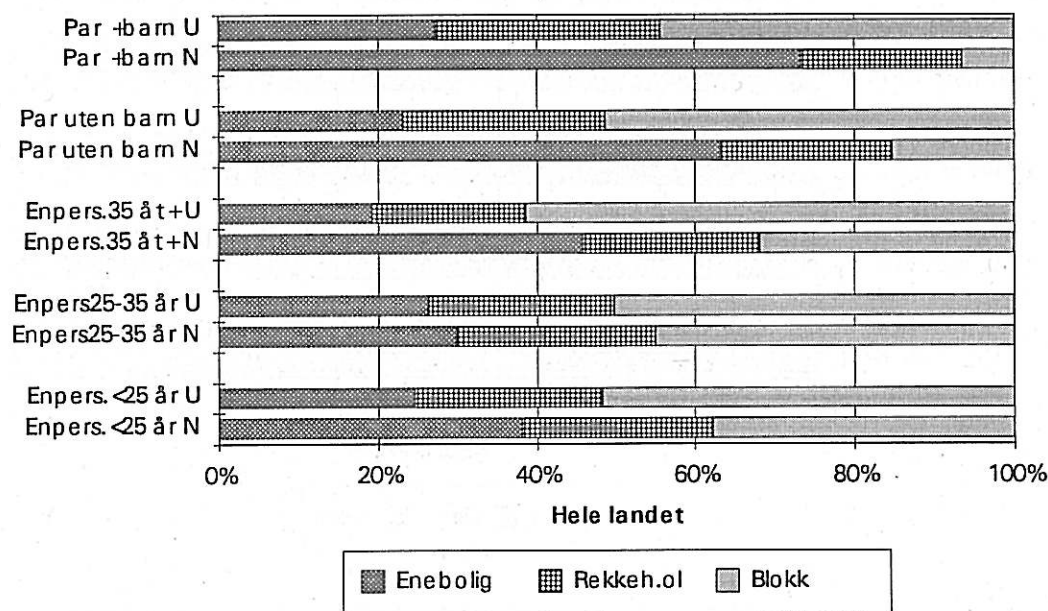

Fig. 3.9. Norske (N) og fjernkulturelle utenlandske (U) husholdninger prosentvis fordelt etter hustype, gruppert etter type husholdning. Hele landet

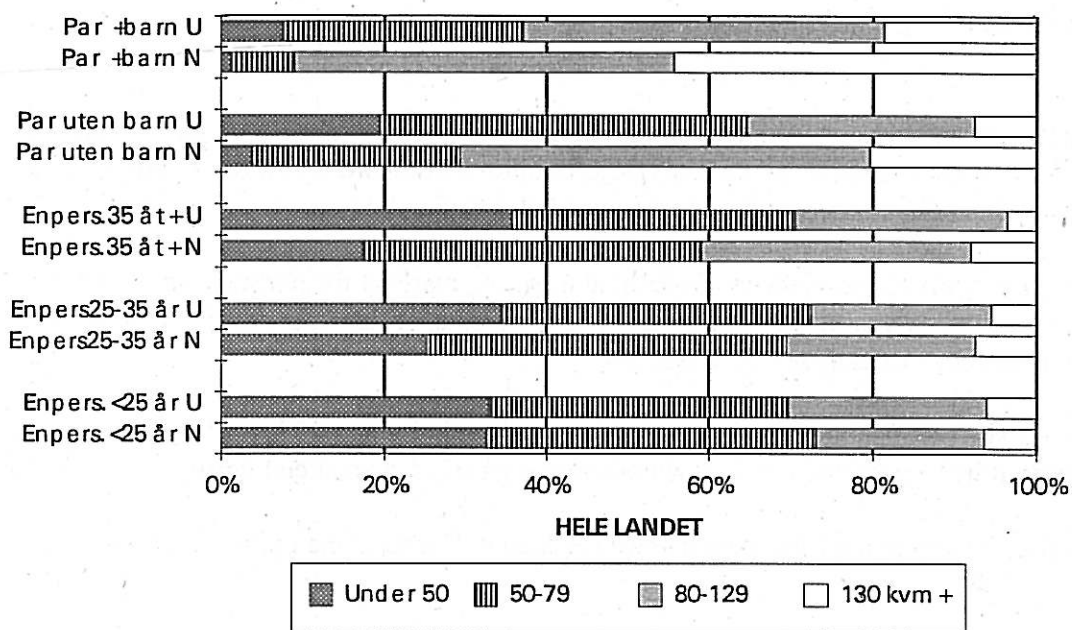

Fig. 3.10. Norske (N) og fjernkulturelle utenlandske (U) husholdninger prosentvis fordelt etter deres boligareal, gruppert etter type husholdning. Hele landet

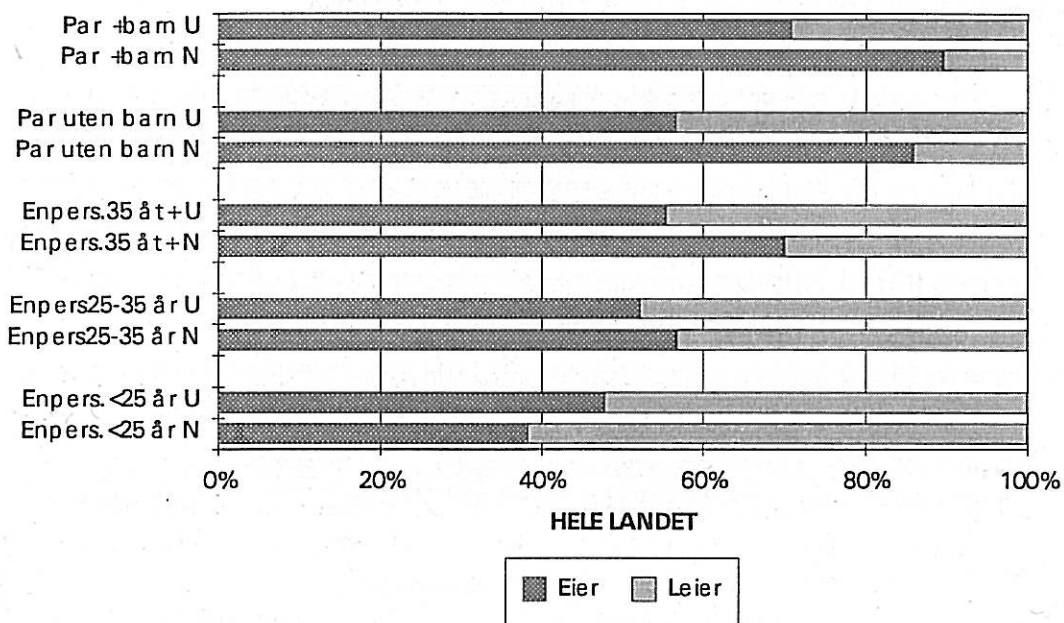

Fig. 3.11. Norske (N) og fjernkulturelle utenlandske (U) husholdninger prosentvis fordelt etter eie- og leieforhold, gruppert etter type husholdning. Hele landet

4. Boligforhold gruppert etter sted og husholdningstype

I dette kapitlet skal vi *kombinere bosteds- og husholdningsvariabelen*, og se hvordan forskjellene da opptrer. Som vist i kap. 2, har de ulike bostedene (Oslo, de tre byene og resten av landet) noe forskjellig sammensetning av husholdningstyper. De fjernkulturelle utenlandske husholdningene er nokså likt fordelt etter type alle steder, mens fordelingen blant de norske er forskjellig. I Oslo utgjør enpersonshusholdninger og par uten barn 72 % av de norske husholdningene, mot 50 % i landet utenom Oslo og de tre byene. Kan det være at ulik fordeling av husholdningstyper forklarer hvorfor forskjellen i boforhold, mellom norske og utlenlandske, varierer mellom stedene?

I denne analysen må vi begrense antall variabler noe. Vi tar bare for oss to typer av husholdninger: Par med barn og enslige i alderen 25-34 år.

Som en ser av figurene 4.1 - 4.9, er det *klar forskjell i boforhold mellom norske og fjernkulturelle utenlandske barnefamilier alle steder*.

Når det gjelder *enpersonshusholdninger*, er det *alle steder mye mindre forskjeller mellom norske og utenlandske*. Noen forskjeller er det likevel når det gjelder boligareal. Slike forskjeller finner en mer utover i landet enn i Oslo.

Når Oslo oppviser mindre forskjeller i boforhold mellom de to gruppene enn resten av landet, er en forklaring på dette at Oslo har flere enpersonshusstander. I Oslo er det faktisk flere av de fjernkulturelle utenlandske husholdningene enn de norske som bor i småhus. Det betyr sannsynligvis ikke annet enn at flere utlendinger bor til leie i underetasjer eller på hybler i småhus.

Når vi observerer forholdsvis små forskjeller i boforhold mellom norske og fjernkulturelle utenlandske enpersonshusholdninger, kan det også skyldes de kjennetegn for boforhold vi kan sammenligne. Kjennetegnene som Folke- og boligtellings gir, er antagelig bedre egnet til å skille boforhold for barnefamilier enn for enslige.

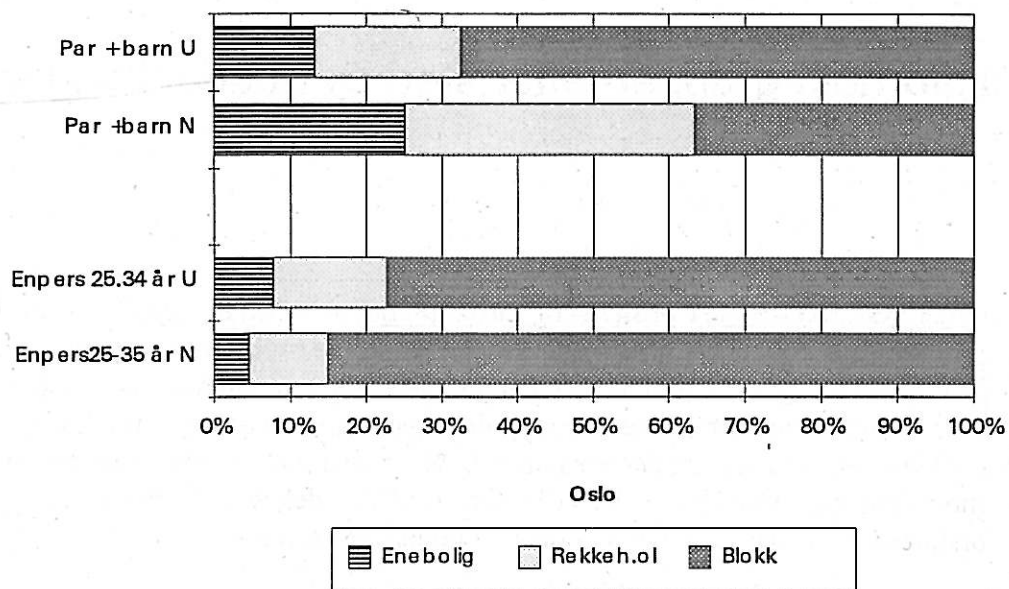

Fig. 4.1. Norske (N) og fjernkulturelle utenlandske (U) husholdninger prosentvis fordelt etter hustype, gruppert etter type husholdning. Oslo

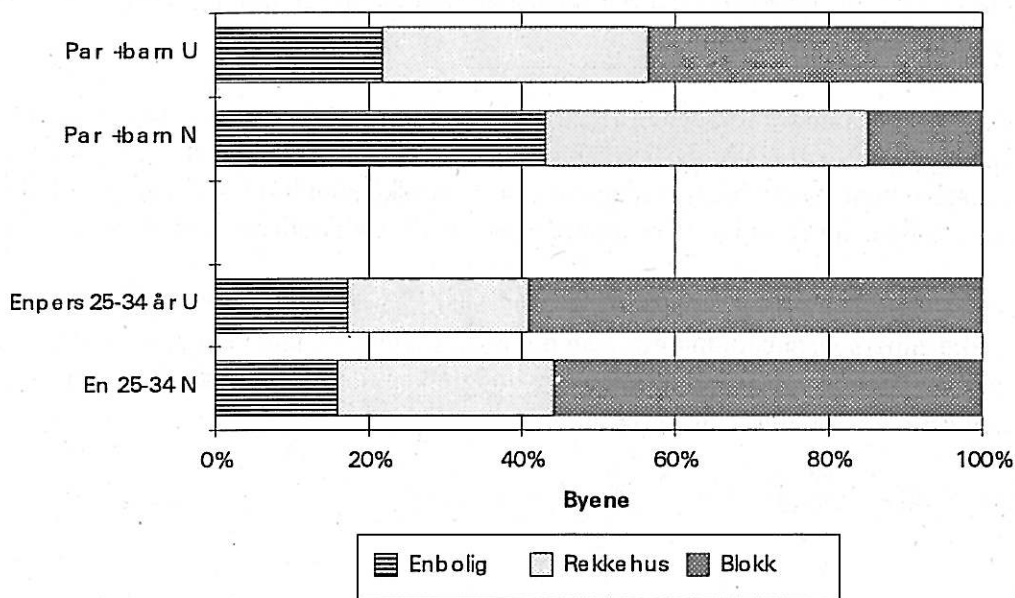

Fig. 4.2. Norske (N) og fjernkulturelle utenlandske (U) husholdninger prosentvis fordelt etter hustype, gruppert etter type husholdning. Byene

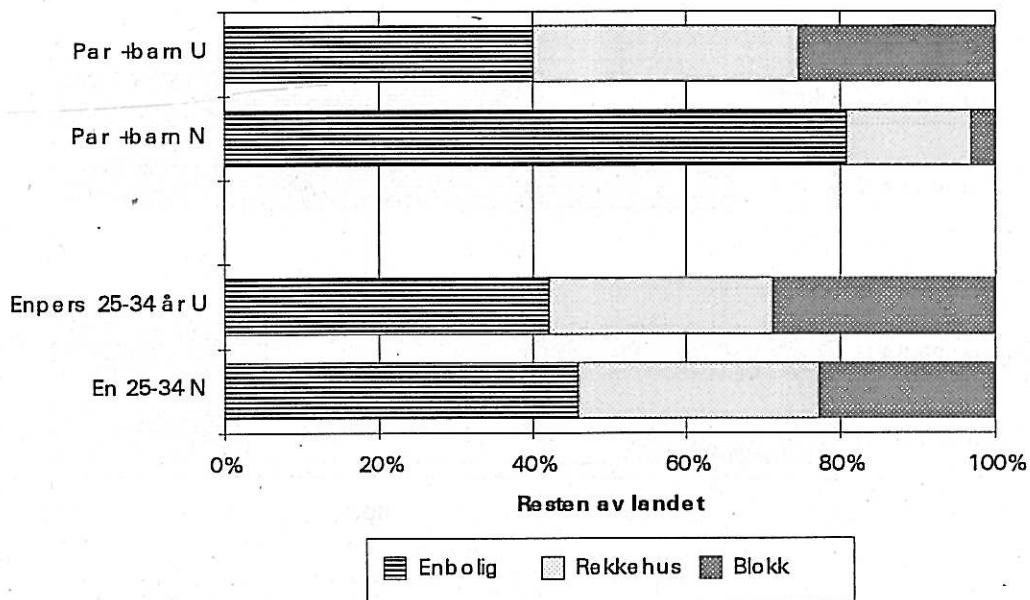

Fig. 4.3. Norske (N) og fjernkulturelle utenlandske (U) husholdninger prosentvis fordelt etter hustype, gruppert etter type husholdning. Resten av landet

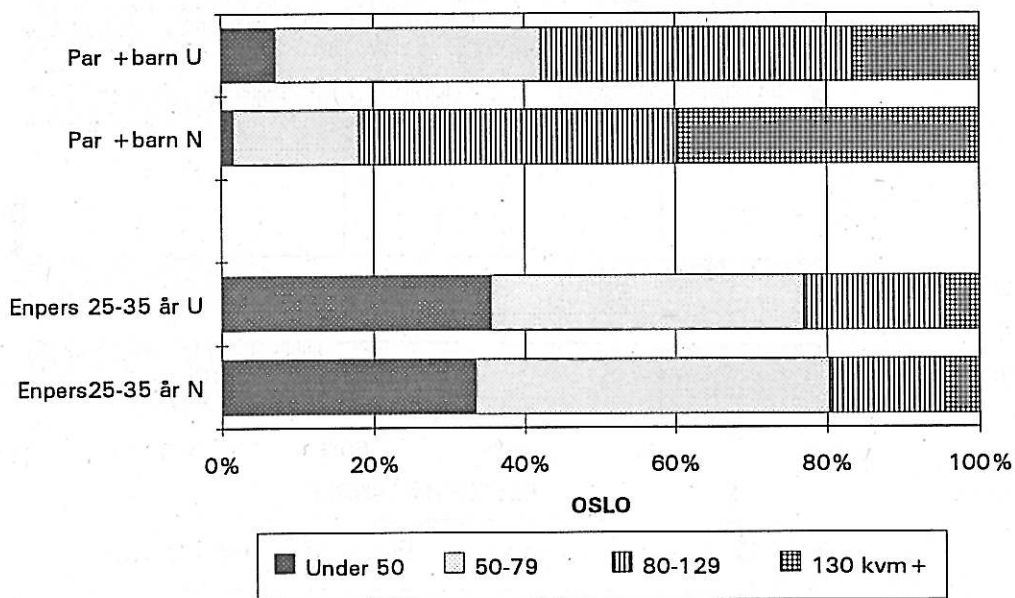

Fig. 4.4. Norske (N) og fjernkulturelle utenlandske (U) husholdninger prosentvis fordelt etter boligareal, gruppert etter type husholdning. Oslo

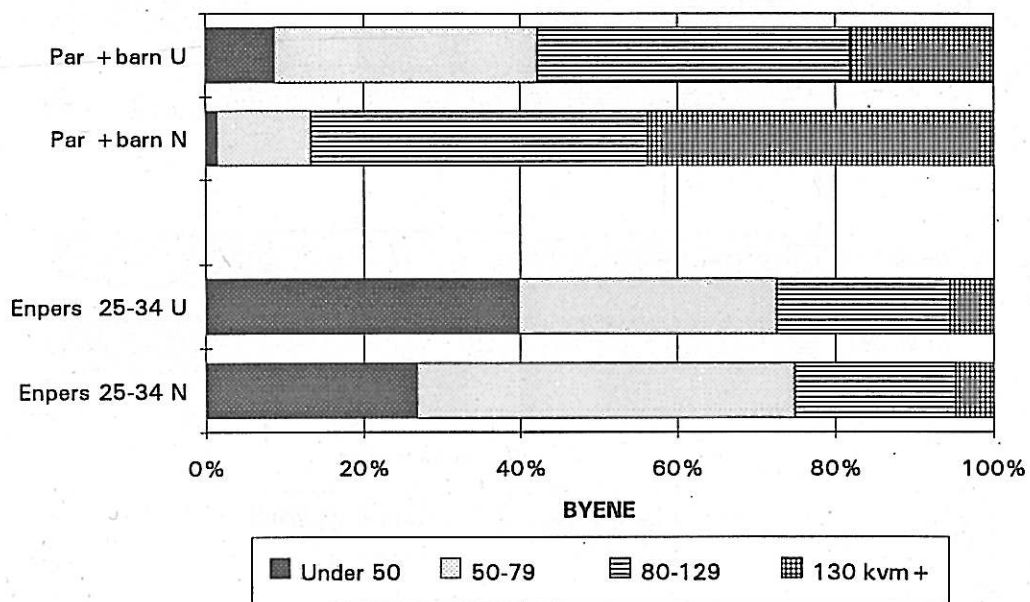

Fig. 4.5. Norske (N) og fjernkulturelle utenlandske (U) husholdninger prosentvis fordelt etter boligareal, gruppert etter type husholdning. Byene

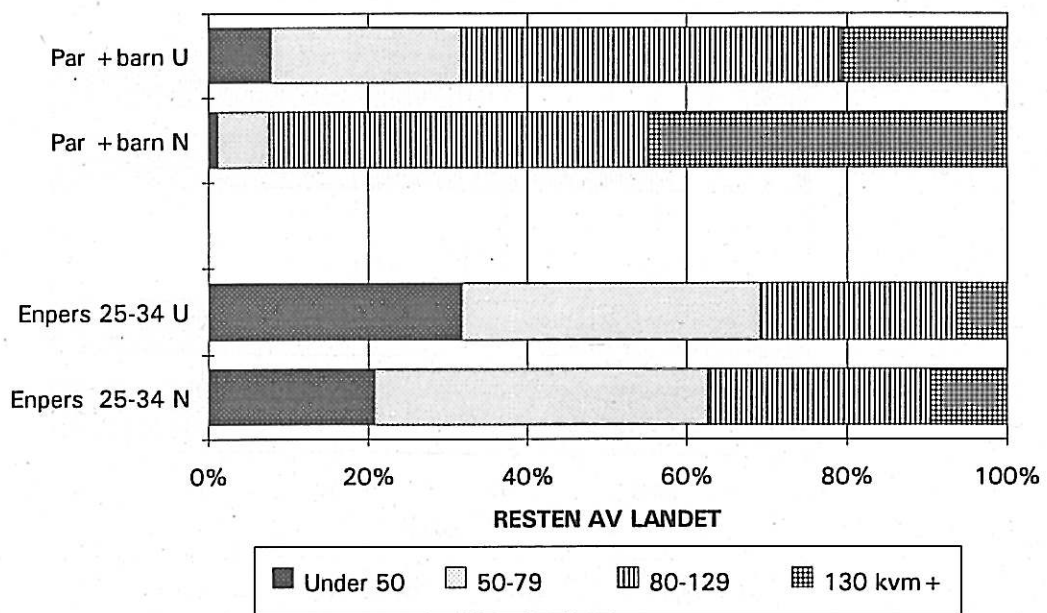

Fig. 4.6. Norske (N) og fjernkulturelle utenlandske (U) husholdninger prosentvis fordelt etter boligareal, gruppert etter type husholdning. Resten av landet

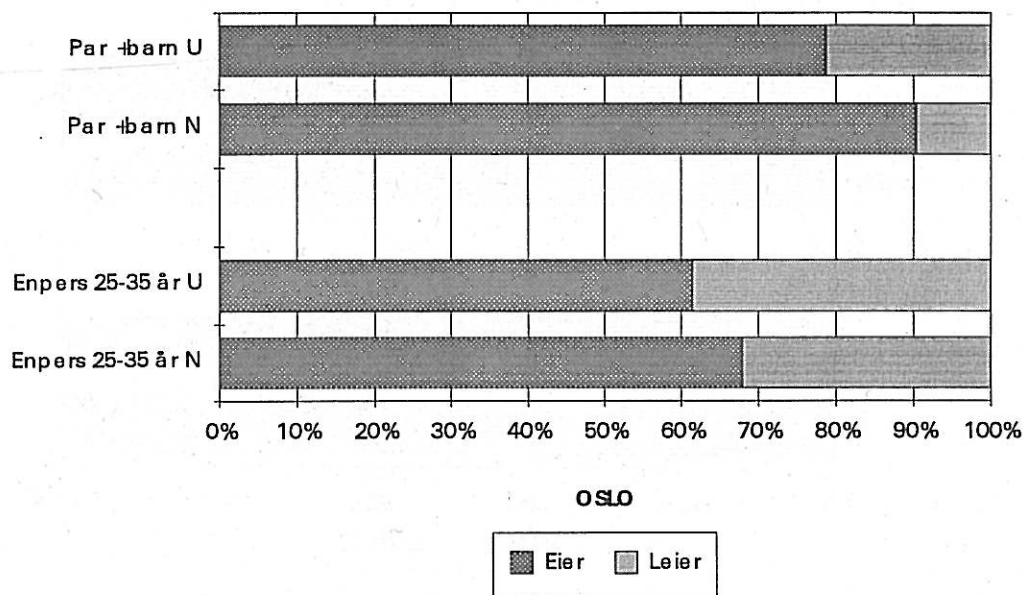

Fig. 4.7. Norske (N) og fjernkulturelle utenlandske (U) husholdninger prosentvis fordelt etter eie-leieforhold, gruppert etter type husholdning. Oslo

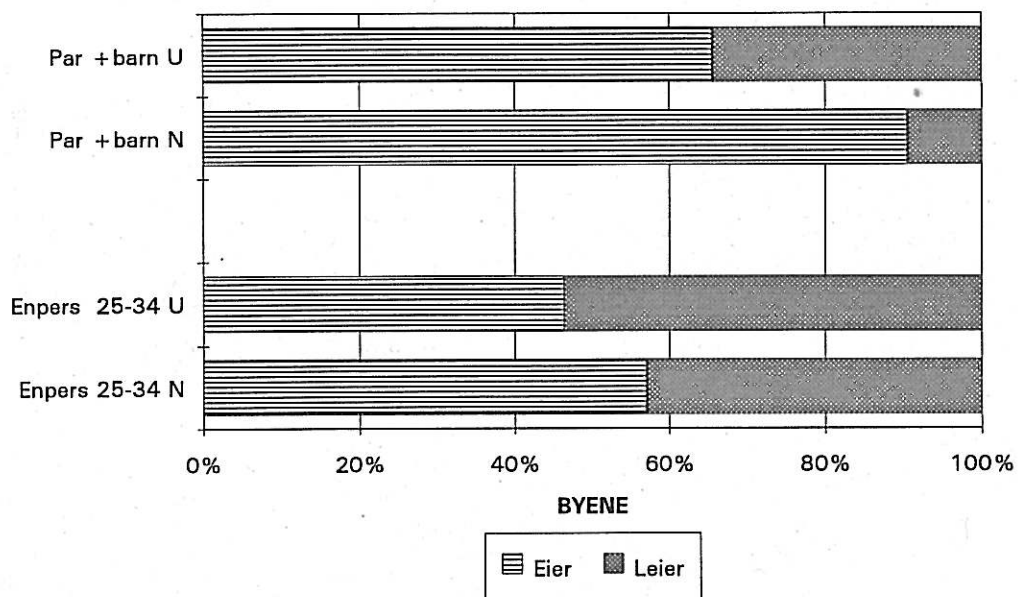

Fig. 4.8. Norske (N) og fjernkulturelle utenlandske (U) husholdninger prosentvis fordelt etter eie-leieforhold, gruppert etter type husholdning. Byene

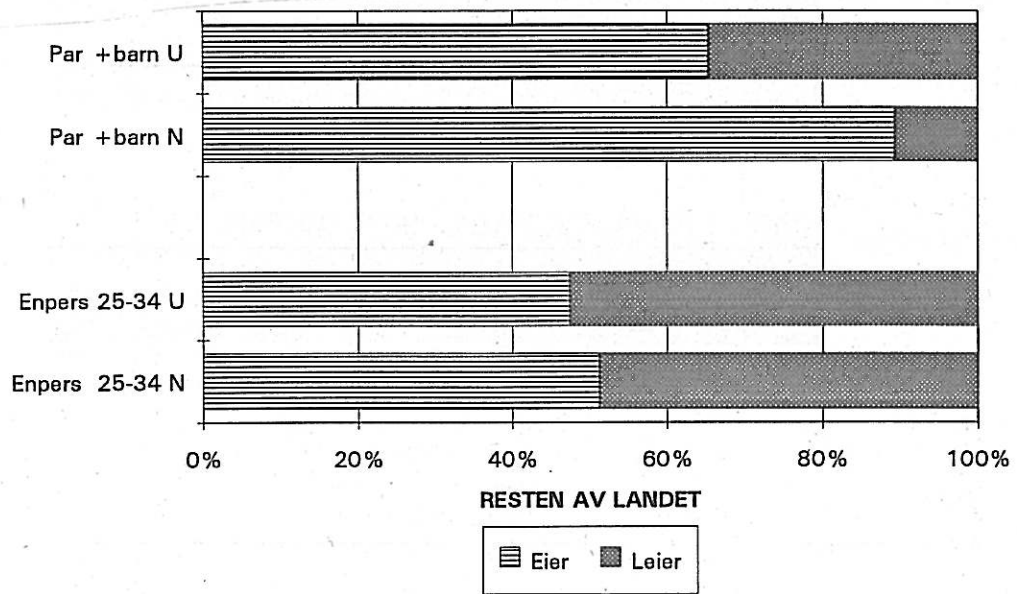

Fig. 4.9. Norske (N) og fjernkulturelle utenlandske (U) husholdninger prosentvis fordelt etter eie- og leieforhold, gruppert etter type husholdning. Resten av landet

5. Boligforhold gruppert etter sted, husholdningstype og inntekt

I dette kapitlet skal vi undersøke om boforholdene varierer mellom norske og fjernkulturelle utenlandske husholdninger når det er husholdninger av samme type, i samme område, og med lik inntekt. Inntekt er i disse tabellene og figurene samlet disponibel inntekt for husholdningen, slik dette framkommer på skattebåndet for 1990.

Disponibel inntekt omfatter alle typer inntekt, inkludert kapitalinntekt og overføringer, minus sum utlignet skatt. Viktig å merke seg er derimot at *sosialhjelp* ikke er medregnet til inntekten.

I et bilag til kap. 5 presenterer vi tabeller med prosentfordeling, antall husholdninger i hver gruppe og noen supplerende grupper.

Forskjeller i inntekt

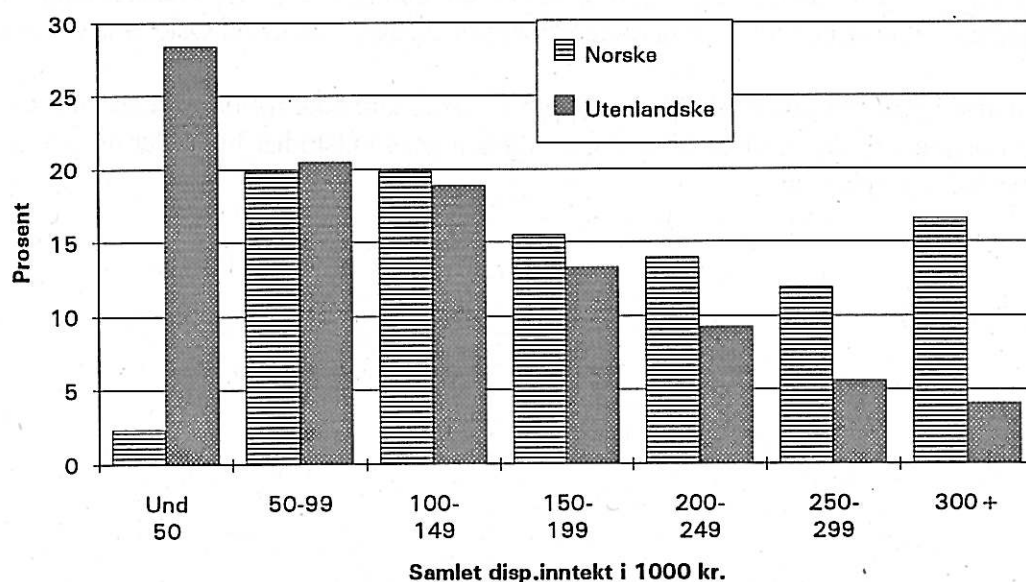

Fig. 5.1. Prosentvis fordeling etter samlet disponibel inntekt, alle norske og fjernkulturelle utenlandske husholdninger

Som en ser av fig. 5.1. er det stor forskjell mellom inntektene til utenlandske fjernkulturelle og norske husholdninger. Omlag halvparten av alle de utenlandske husholdningene hadde mindre enn 100 000 til disposisjon. Av de norske husholdningene var det 22 % som hadde like lite.

Mens 29 % av de norske hadde mer enn 250 000 disponibelt, var det 10 % av de utenlandske som hadde så mye.

Det er likevel også viktig å merke seg at disponibel inntekt varierer mye blant de utenlandske husholdningene.

I figur 5.1. har vi med alle typer husholdninger og har ikke skilt mellom ulike bosteder. Er det større forskjell i inntekter mellom barnefamilier enn enslige? Er forskjellene i inntekt like stor i resten av landet, som i Oslo?

I dette kapitlet har vi geografisk bare skilt mellom Oslo og resten av landet. Husholdningstypene er forenklet ved at par og enslige med barn er slått sammen til en gruppe, barnefamilier, og vi har ikke skilt enslige etter alder. Disse forenklingene var nødvendig fordi vi også skulle skille etter inntekt, og ellers ville fått for små tall.

I tidligere kapitler har vi vist at forskjellen i boforhold er mest markert i landet utenom Oslo, og mer markert for barnefamilier enn blant enslige. En mulig forklaring på dette, er at utlendingene har bodd lengre i Oslo, er mer etablert der enn i resten av landet. Av den grunn forventet vi også at inntektsforskjellene var mindre i Oslo. Det viser seg *ikke* å slå til.

De to neste figurene, fig. 5.2 og 5.3, viser inntektsfordelingen etter type husholdning og sted. Forskjellene opptrer like mye for barnefamilier som enslige, like mye i Oslo som i resten av landet.

Den mindre forskjell i boligforhold som opptrer i Oslo, kan ikke forklares med mindre inntektsforskjeller. Derimot er det mulig at utlendingene i Oslo har bodd der lengre, og opparbeidet seg mer kapital.

En-personshusholdninger

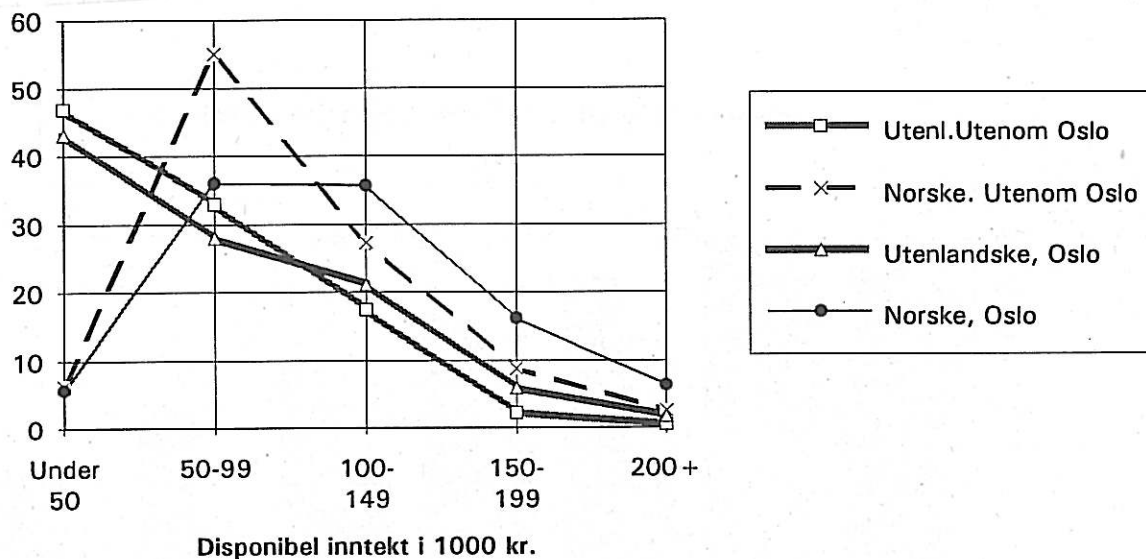

Fig. 5.2 Prosentvis fordeling av enpersonshusholdninger etter disponibel inntekt, grupperte i norske og fjernkulturelle utenlandske husholdninger i Oslo og i resten av landet

Barnefamilier

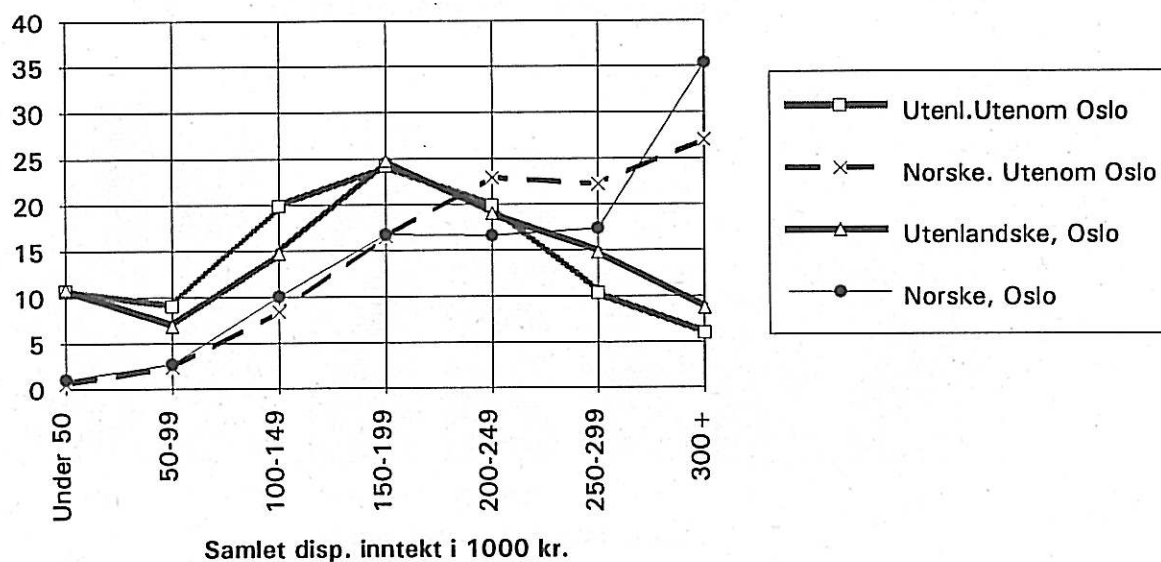

Fig. 5.3. Prosentvis fordeling av barnefamilier etter disponibel inntekt, grupperte i norske og fjernkulturelle utenlandske husholdninger i Oslo og i resten av landet

INNTEKT OG BOFORHOLD - BARNEFAMILIENE

Andel med bolig under 80 kvm. boligareal. Hele landet

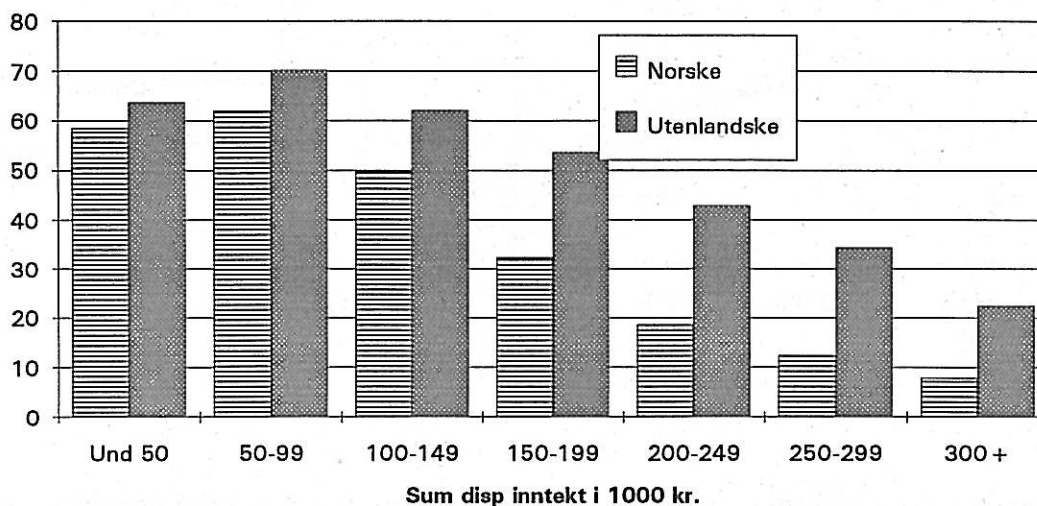

Fig. 5.4. Prosentandel av husholdningene som har bolig under 80 kvm. boligareal, gruppert etter samlet disponibel inntekt, norske og fjernkulturelle utenlandske husholdninger

Andelen som eier sin bolig. Hele landet

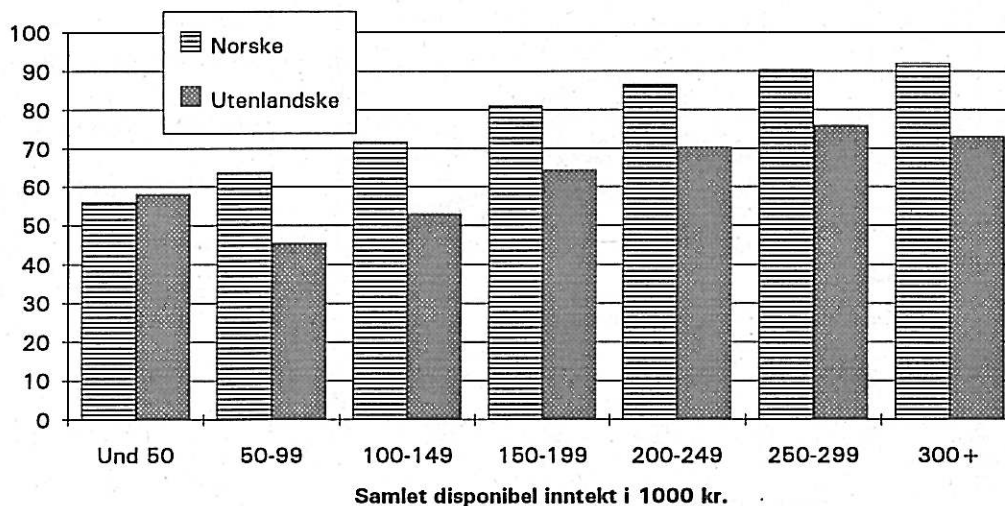

Fig. 5.5. Prosentandel av husholdningene som eier sin bolig, gruppert etter samlet disponibel inntekt, norske og fjernkulturelle utenlandske husholdninger

De forskjellene vi har konstatert i boforhold, kan tenkelig forklares med betydelige forskjeller i inntekt. Vi har imidlertid allerede sett at større forskjeller i landet enn i Oslo og i barenfamilier mer enn blant enslige, ikke avspeiler ulikheter i inntektsfordeling.

Vi sammenligner nå fordeling av hustype, boligareal og eie/leieforhold i grupper med lik inntekt, lik husholdningstype og samme bosted (dvs. om de bor i Oslo eller i landet utenom Oslo). Spørsmålet er om det er noenlunde like boforhold når norske og fjernkulturelle utenlandske husholdninger av samme type, i samme område har lik inntekt.

Sammenligningen viser at forskjellene er mindre, men de er fortsatt tydelige. Lik inntekt innebærer ikke at boforholdene er like. Figurene 5.6 og 5.7 viser prosentandelen av barnefamiliene som bor i enebolig og rekkehus. Som vi visste, bor norske husholdninger oftere i småhus utover i landet enn i Oslo. Gjør de utenlandske husholdningene det i mindre grad? Har de fjernkulturelle utenlandske husholdningene en annen kultur med mindre tilbøyelighet til å velge enebolig framfor blokk?

Vi finner at fjernkulturelle utenlandske husholdninger følger det norske mønsteret. Langt flere av dem bor i småhus utover i landet enn i Oslo. En forskjell er imidlertid påfallende: Mens norske barnefamilier i Oslo i sterkt økende grad bor i småhus når inntekten stiger, er andelen for de fjernkulturelle utenlandske barnefamiliene nesten uforandret. Utover i landet er prosentandelen i småhus klart mindre blant utlendingene, men andelen stiger med stigende inntekt.

Når det gjelder hustype, er forskjellen mellom norske og fjernkulturelle utenlandske barnefamilier størst når inntekten er stor. Det samme gjelder boligarealet. Både norske og fjernkulturelle utenlandske barnefamilier bor romsligere utover i landet enn i Oslo, og romsligere når inntekten øker, men *forskjellen mellom de to gruppene øker med økende inntekt.*

Eierandelen gir mindre utslag. For både norske og utenlandske husholdninger er den høyere utover i landet, og øker med inntekten. Men også her skiller fjernkulturelle utenlandske husholdninger i Oslo seg ut ved at eierandelen ikke øker med økende inntekter.

Prosentandel i småhus. Barnefamilier

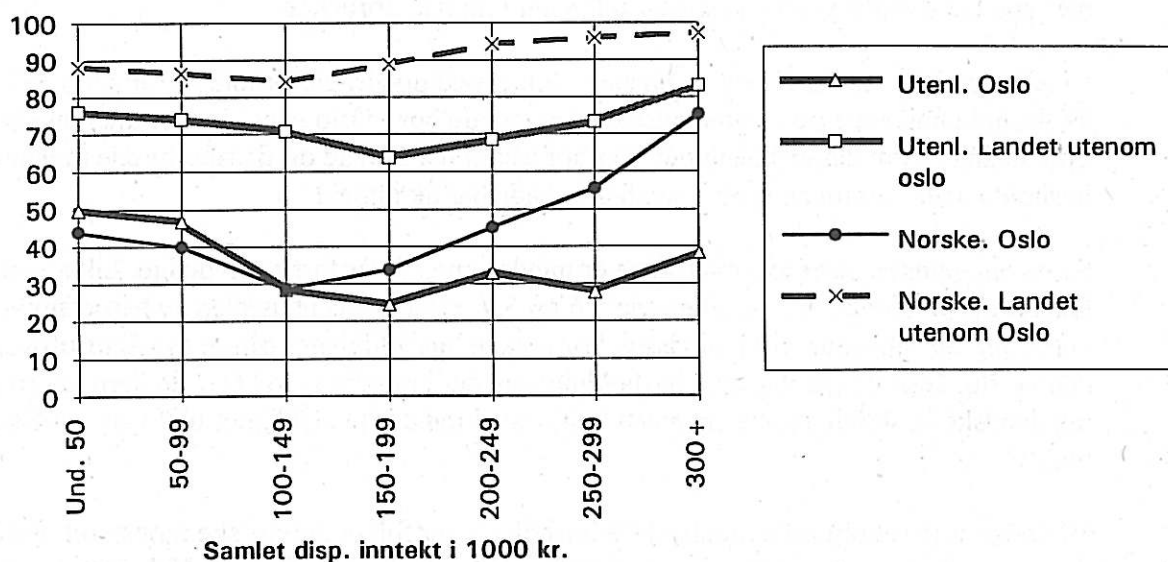

Fig. 5.6. Prosentandel av barnefamiliene som bor i småhus (enebolig eller rekkehus, ol), gruppert etter samlet disponibel inntekt, norske og fjernkulturelle utenlandske husholdninger, i Oslo og utenfor Oslo

Prosentandel som eier sin bolig. Barnefamilier

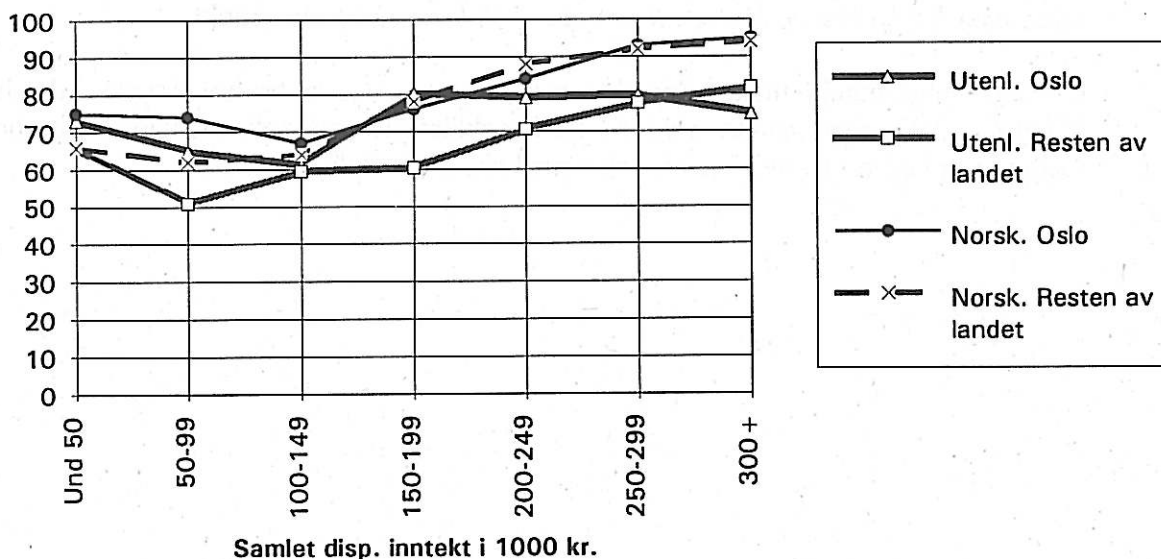

Fig. 5.7. Prosentandel av barnefamiliene som eier sin bolig, gruppert etter samlet disponibel inntekt, norske og fjernkulturelle utenlandske husholdninger, i Oslo og utenfor Oslo

Prosentandel med boligareal under 80 kvm. Barnefamilier

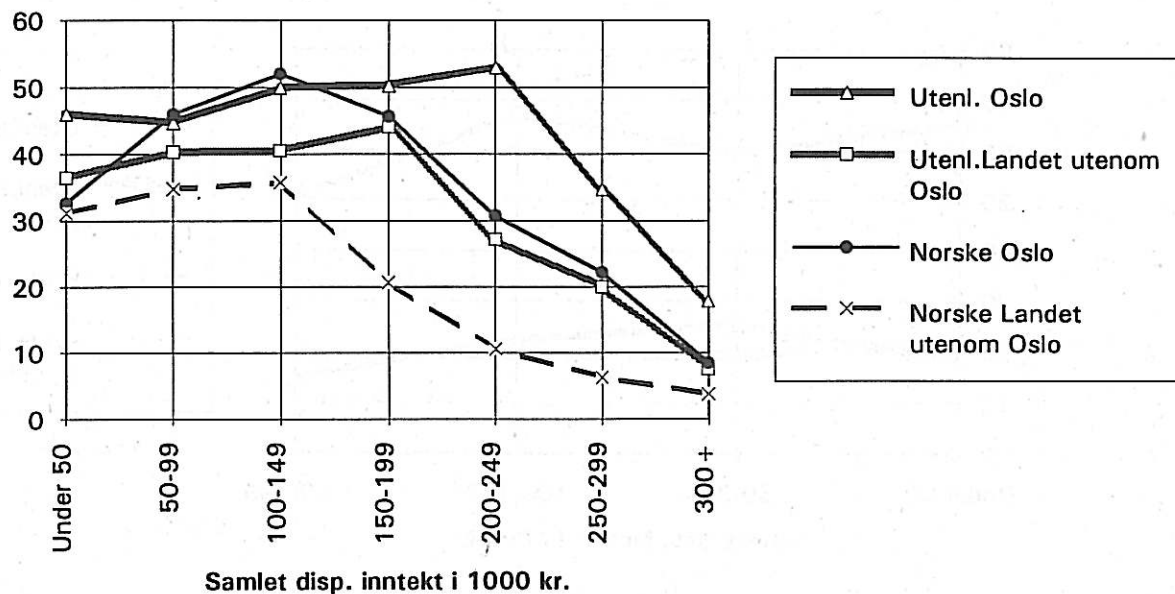

Fig. 5.8. Prosentandel av barnefamiliene som bor i boliger med mindre enn 80 kvm. boligareal, gruppert etter samlet disponibel inntekt, norske og fjernkulturelle utenlandske husholdninger, i Oslo og utenfor Oslo

ENPERSONSHUSHOLDNINGER, BOFORHOLD OG INNTEKT

Her skal vi se om enpersonshusholdningene følger det samme mønsteret som vi har sett for barnefamiliene.

Det er, ikke overraskende, større forskjell på andelen av enpersonshusholdningene som bor i småhus i landet i forhold til i Oslo, enn det er for barnefamiliene. Andelen enpersoner som bor i småhus skiller lite etter inntekt, og det skiller forholdsvis lite mellom norske og fjernkulturelle utenlandske husholdninger. Utover i landet er det dog flere norske enpersonshusstander som bor i småhus, i alle inntektsgrupper.

Når det gjelder boligareal og eie/leieforhold, følger de enslige fjernkulturelle utenlandske personene det samme mønsteret som de norske. De bor i større boliger og eier boligen oftere når inntekten øker. Vi ser heller ikke noen unntak for Oslo.

Når det gjelder boligareal, er forskjellen mellom norske og fjernkulturelle utenlandske enslige personer betydelig større i Oslo enn utover i landet. Enslige utlendinger som bor på lite areal er nesten like stor utover i landet, som i Oslo. Der avviker de fjernkulturelle utlendingene noe fra det norske mønsteret.

Prosentandel som bor i eneboliger og rekkehus. Enpersonshusholdninger

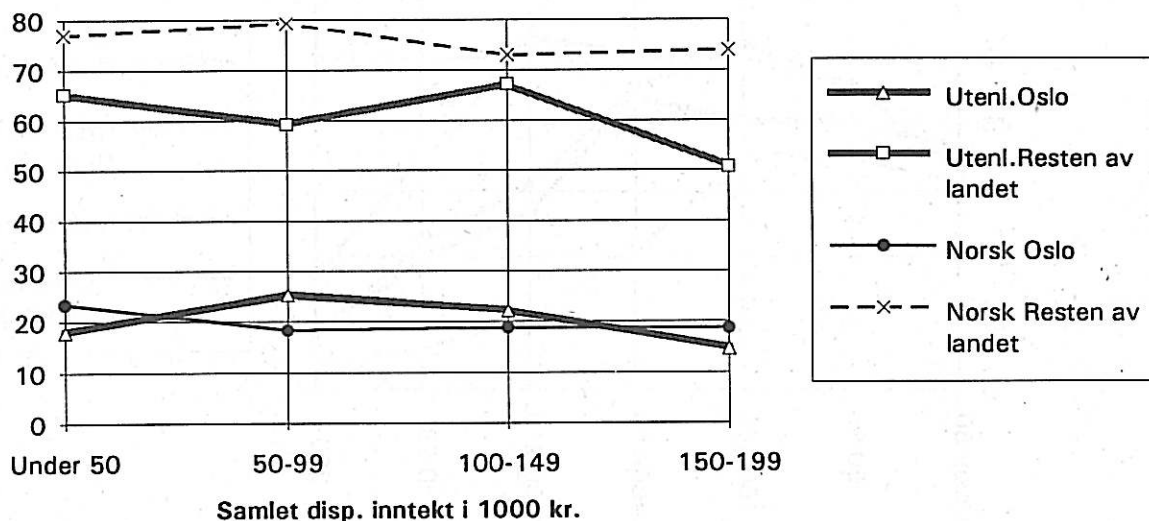

Fig. 5.9. Prosentvis fordeling av enpersonshusholdningene etter disponibel inntekt, gruppert etter sted, norske og fjernkulturelle utenlandske personer

Prosentandel med bolig under 50 kvm. Enpersonshusholdninger

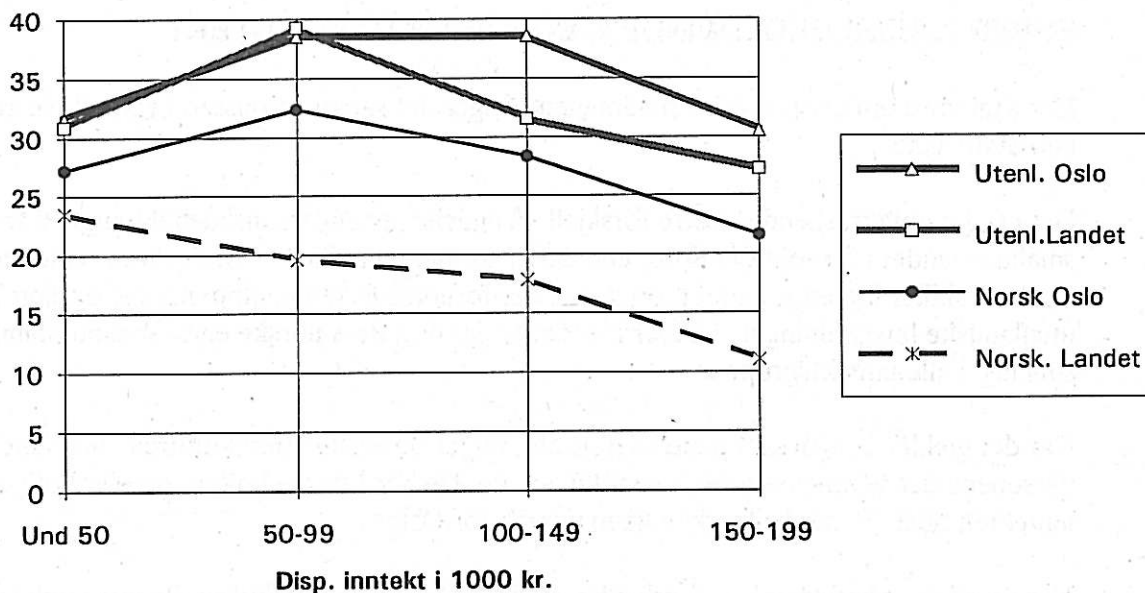

Fig. 5.10. Prosentandel av enpersonshusholdningene med mindre enn 50 kvm. boligareal, gruppert etter disponibel inntekt og sted, norske og fjernkulturelle utenlandske personer

Prosentandel som eier. En-personshusholdninger

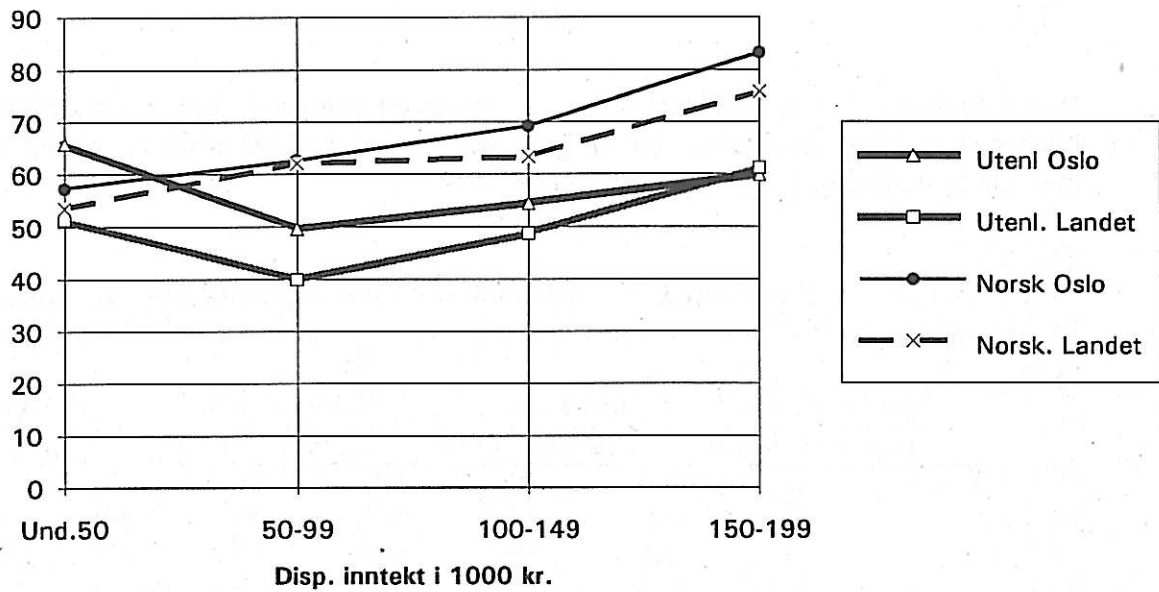

Fig. 5.11. Prosentandel av enpersonshusholdningene med mindre enn 50 kvm. boligareal, gruppert etter disponibel inntekt og sted, norske og fjernkulturelle utenlandske personer

Bilag: Tabeller til kap. 5

Dataene i de fleste av disse tabellene er også presentert i figurene i kap. 5. I disse tabellene er det imidlertid også oppgitt antall husholdninger i hver gruppe. I tillegg er det to tabeller som viser hvordan husholdningsgruppen *par uten barn* bor.

Tabell 5.1.

Norske og fjernkulturelle utenlandske, fjernkulturelle *enpersonshusholdninger*, gruppert etter inntekt og prosentvis fordelt etter areal i boligen.

Oslo

	Under 50 000		50-99 000		100-149 000		150-199 000	
	Utenland	Norsk	Utenland	Norsk	Utenland	Norsk	Utenland	Norsk
Und 50 kvm	32	27	39	32	39	28	31	22
50-79	41	45	39	48	38	48	39	50
80-129	23	22	19	16	18	20	21*	23
130+	4*	7	4*	4	5	4	9*	6
Oslo.	100	100	100	100	100	100	100	100
Antall	2866	6612	1865	41816	1402	41450	396	18734

* få i cellen

Tabell 5.2.

Norske og fjernkulturelle utenlandske, fjernkulturelle *enpersonshusholdninger*, gruppert etter inntekt og prosentvis fordelt etter areal i boligen.

Landet utenom Oslo

	Under 50 000		50-99 000		100-149 000		150-199 000	
	Utenlands	Norsk	Utenlands	Norsk	Utenlands	Norsk	Utenlands	Norsk
Under 50	31	23	39	20	32	18	27*	11
50-79	35	36	35	43	37	40	42*	37
80-129	28	30	21	31	24	33	s 31*	38
130+	6	11	5	7	7*	9		14
Sum	100	100	100	100	100	100	100	100
Antall	5022	28245	3539	248993	1867	123594	239	39955

* få i cellen s=slått sammen med tom celle.

Tabell 5.3.

Norske og fjernkulturelle utenlandske, fjernkulturelle *enpersonshusholdninger*, gruppert etter inntekt og prosentvis fordelt etter hustype.

Oslo

	Under 50 000		50-99 000		100-149 000		150-199 000	
	Utenlands	Norsk	Utenlands	Norsk	Utenlands	Norsk	Utenlands	Norsk
Enebolig	7	9	9	6	4*	5		4
Rekkehus	11	14	16	13	18	13	s 15*	15
Blokk	82	77	75	82	78	81	85	81
Sum	100	100	100	100	100	100	100	100

* få i cellen s=slått sammen med tom celle.

Tabell 5.4.

Norske og fjernkulturelle utenlandske, fjernkulturelle *enpersonshusholdninger*, gruppert etter inntekt og prosentvis fordelt etter hustype.

Landet utenom Oslo

	Under 50 000		50-99 000		100-149 000		150-199 000	
	Utenlands	Norsk	Utenlands	Norsk	Utenlands	Norsk	Utenlands	Norsk
Enebolig	38	54	34	56	33	46	22*	42
Rekkehus	27	23	25	24	34	27	28*	32
Blokk	35	23	41	21	33	27	49	26
Sum	100	100	100	100	100	100	100	100

* få i cellen

Tabell 5.5.

Norske og fjernkulturelle utenlandske, fjernkulturelle husholdninger, *par uten barn*, gruppert etter inntekt og prosentvis fordelt etter hustype.

Landet under ett

	Under 50 000		50-99 000		100-149 000	
	Utenland	Norsk	Utenland	Norsk	Utenland	Norsk
Enebolig	27*	70	28*	80	20	66
Rekkehus	33*	13	22*	13	27	19
Blokk	40	17	51	8	53	14
Sum	100	100	100	100	100	100
Antall	289	784	370	26791	782	103759

* få i cellen

tabell 5.5.forts. *Par uten barn. Landet under ett*

	150-199 000		200-249 000	
	Utenland	Norsk	Utenland	Norsk
Enebolig	23	64	24*	60
Rekkehus	25	21	20*	24
Blokk	53	15	57	17
Sum, par	100	100	100	100
Antall, par	596	79679	368	60317

* få i cellen

Tabell 5.6

Norske og fjernkulturelle utenlandske, fjernkulturelle husholdninger, *par uten barn*, gruppert etter inntekt og prosentvis fordelt etter boligens areal.

Landet under ett

	Under 50 000		50-99 000		100-149 000	
	Utenland	Norsk	Utenland	Norsk	Utenland	Norsk
Under 50	18	7	21	8	16	5
50-79	25	21	55	38	49	33
80-129	36	39	s 24	44	s 35	51
130+	21	32		10		12
Sum	100	100	100	100	100	100
Antall	289	784	370	26792	781	103759

s=slått sammen med tom celle

tabell 5.6.forts. *Par uten barn. Landet under ett*

	150-199 000		200-249 000	
	Utenland	Norsk	Utenland	Norsk
Under 50	24	3	29	3
50-79	46	24	36	21
80-129	s 30	55	s 36	52
130+		18		25
Sum	100	100	100	100
Antall	596	79680	368	60317

s=slått sammen med tom celle

Tabell 5.7.

Norske og fjernkulturelle utenlandske, fjernkulturelle *husholdninger med barn*, gruppert etter inntekt og prosentvis fordelt etter hustype.

Oslo

	Under 50 000		50-99 000		100-149 000		150-199 000	
	Utenlands	Norsk	Utenlands	Norsk	Utenlands	Norsk	Utenlands	Norsk
Enebolig	24	16	21	12	12	9	10	10
Rekkehus	26	28	26	28	16	20	15	24
Blokk	50	56	53	60	71	71	76	66
Sum	100	100	100	100	100	100	100	100
Antall	490	424	310	1122	663	4195	1116	6971

tabell 5.7.forts. *Barnefam. Oslo*

	200- 249 0000		250-299 000		300 000 og mer	
	Utenlandsk	Norsk	Utenlandsk	Norsk	Utenlandsk	Norsk
Enebolig	16	14	8	18	14	33
Rekkehus	17	31	20	38	25	42
Blokk	67	55	72	44	62	25
Sum	100	100	100	100	100	100
Antall	858	6903	667	7227	394	14705

Tabell 5.8.

Norske og fjernkulturelle utenlandske, fjernkulturelle *husholdninger med barn*, gruppert etter inntekt og prosentvis fordelt etter hustype.

Landet utenom Oslo

	Under 50 000		50-99 000		100-149 000		150-199 000	
	Utenlands	Norsk	Utenlands	Norsk	Utenlands	Norsk	Utenlands	Norsk
Enebolig	46	63	43	62	33	58	32	65
Rekkehus	30	25	31	24	38	26	31	24
Blokk	24	12	26	14	29	16	36	11
Sum	100	100	100	100	100	100	100	100
Antall	705	2747	599	11040	1312	39301	1596	77388

tabell 5.8.forts. *Barnefam. Landet utenom Oslo*

	200- 249 0000		250-299 000		300 000 og mer	
	Utenlandsk	Norsk	Utenlandsk	Norsk	Utenlandsk	Norsk
Enebolig	33	74	39	76	45	78
Rekkehus	35	20	34	20	38	19
Blokk	32	6	27	4	17	3
Sum	100	100	100	100	100	100
Antall	1314	107314	684	103981	396	126683

Tabell 5.9.

Norske og fjernkulturelle utenlandske, fjernkulturelle husholdninger med barn, gruppert etter inntekt og prosentvis fordelt etter areal i boligen.

Oslo

	Under 50 000		50-99 000		100-149 000		150-199 000	
	Utenland	Norsk	Utenland	Norsk	Utenland	Norsk	Utenland	Norsk
Under 50	11*	0	18*	6*	12*	9	7*	5
50-79	35	33*	27*	40	38*	43	43	41
80-129	26	39	35	35	31	38	37	41
130+	28	28	20	19	19	10	13	13
Sum	100	100	100	100	100	100	100	100
Antall	491	423	311	1122	664	4196	1115	6970

* få i cellen s=slått sammen med tom celle.

tabell 5.9.forts. *barnefamilier i Oslo*

	200- 249 0000		250-299 000		300 000 og mer	
	Utenlandsk	Norsk	Utenlandsk	Norsk	Utenlandsk	Norsk
Under 50	6	3		2		1
50-79	47	28	s 35	21	s 18	8
80-129	34	50	58	50	61	35
130+	13	19	7	28	21	56
Sum	100	100	100	100	100	100
Antall	857	6902	668	7227	393	14706

s=slått sammen med tom celle.

Tabell 5.10.

Norske og fjernkulturelle utenlandske, fjernkulturelle *husholdninger med barn*, gruppert etter inntekt og prosentvis fordelt etter areal i boligen.

Landet utenom Oslo

	Under 50 000		50-99 000		100-149 000		150-199 000	
	Utenlands	Norsk	Utenlands	Norsk	Utenlands	Norsk	Utenlands	Norsk
Under 50	19	5	12*	6	9	6	8	3
50-79	18	26	28	29	31	30	36	18
80-129	44	43	50	44	43	46	42	55
130+	20	26	9	21	17	18	14	25
Sum	100	100	100	100	100	100	100	100
Antall	705	2749	598	11039	1309	39300	1599	77388

tabell 5.10.forts. *Barnefam.* Landet utenom Oslo

	200- 249 0000		250-299 000		300 000 og mer	
	Utenlandsk	Norsk	Utenlandsk	Norsk	Utenlandsk	Norsk
Under 50	4*	1	s 20	1	s 8*	1
50-79	23	9	20	5	8*	3
80-129	54	55	54	50	55	35
130+	19	35	26	44	38	61
Sum	100	100	100	100	100	100
Antall	1314	107313	685	103979	400	126681

Figurbilag

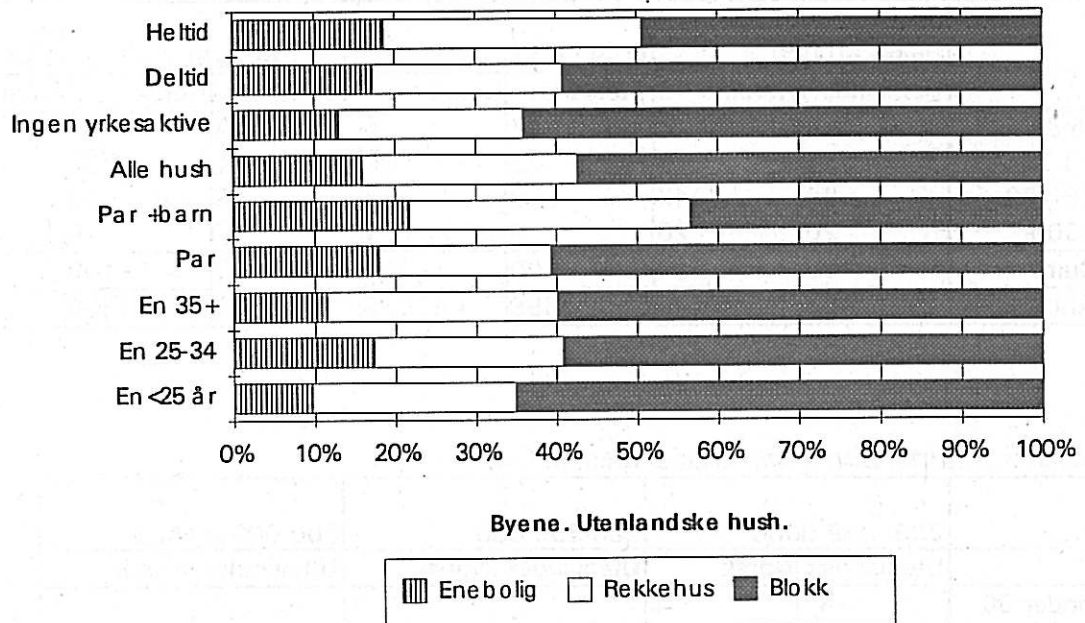

Fig. B1. Fjernkulturelle utenlandske husholdninger prosentvis fordelt etter hustype de bor i, gruppert etter type husholdning

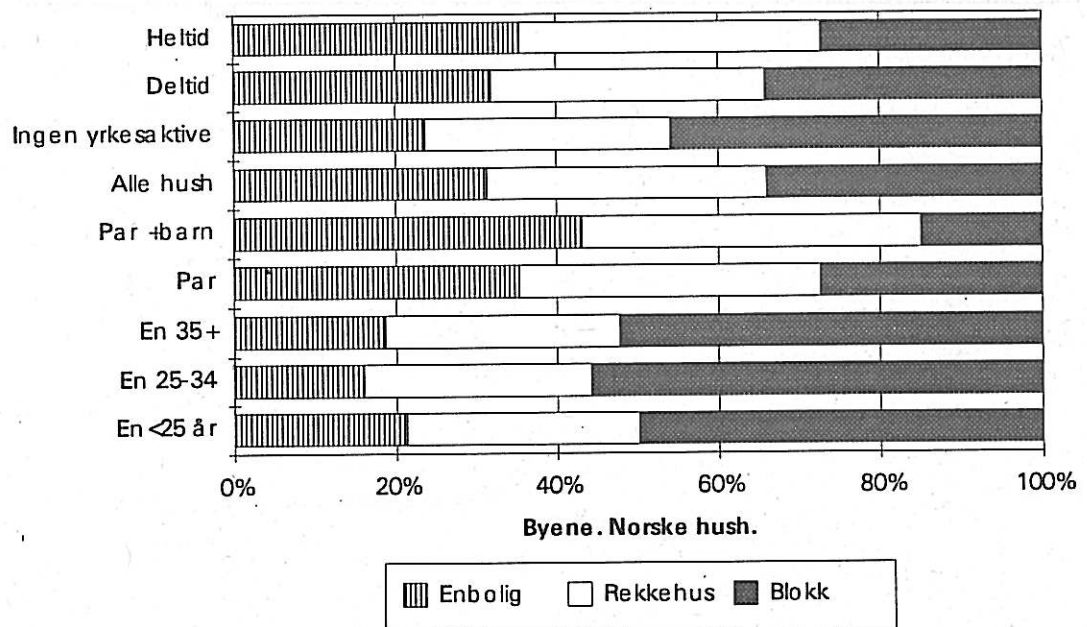

Fig. B2. Norske husholdninger prosentvis fordelt etter hustype de bor i, gruppert etter type husholdning

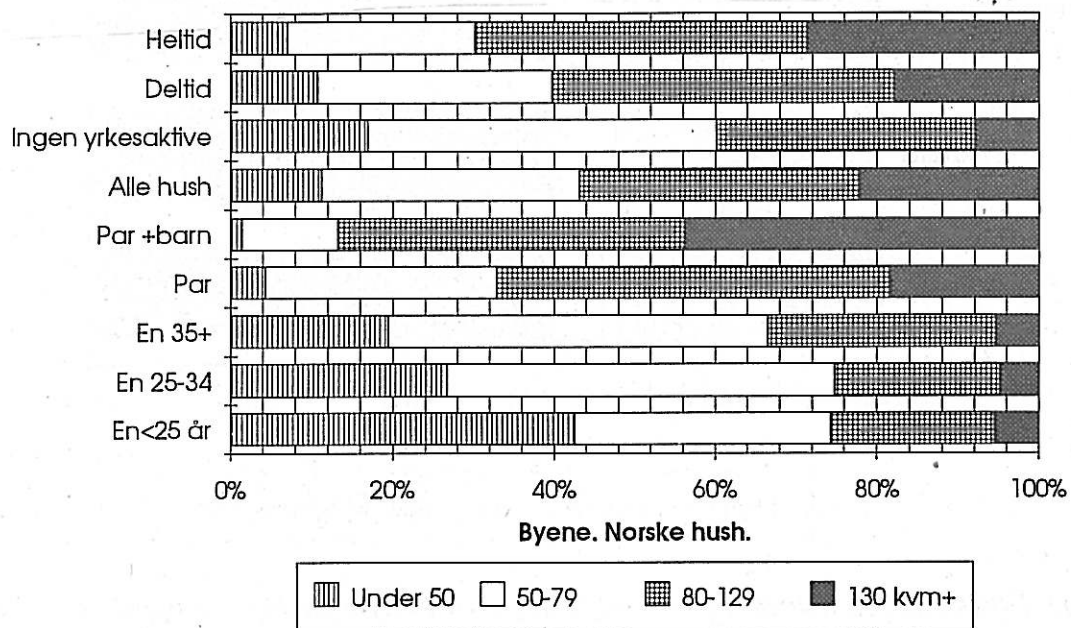

Fig. B3. Norske husholdninger prosentvis fordelt etter boligens areal, gruppert etter type husholdning

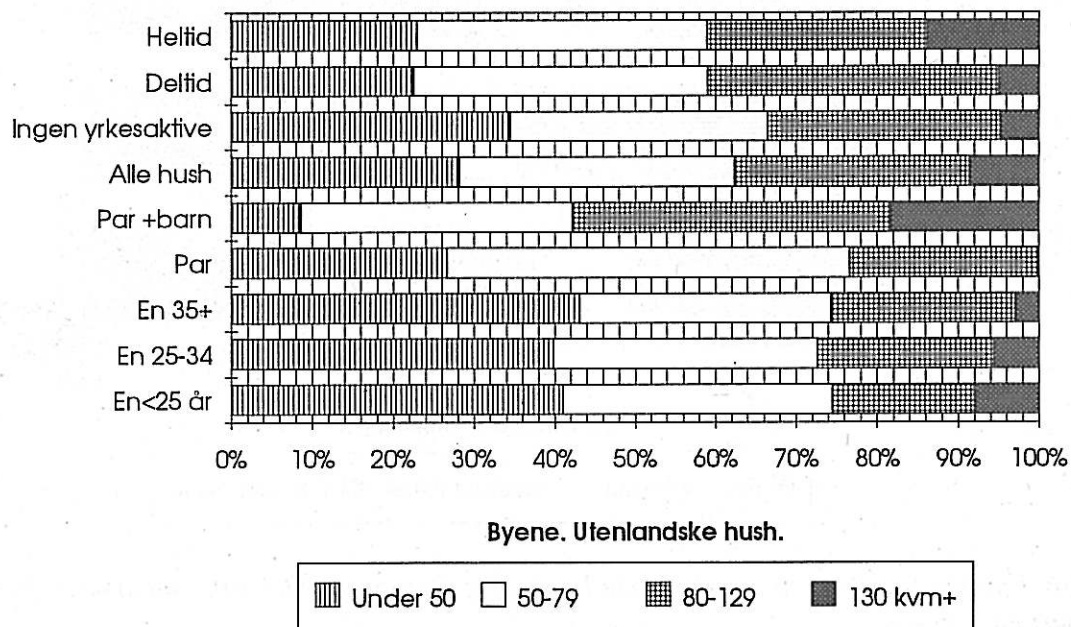

Fig. B4. Fjernkulturelle utenlandske husholdninger prosentvis fordelt etter boligens areal, gruppert etter type husholdning

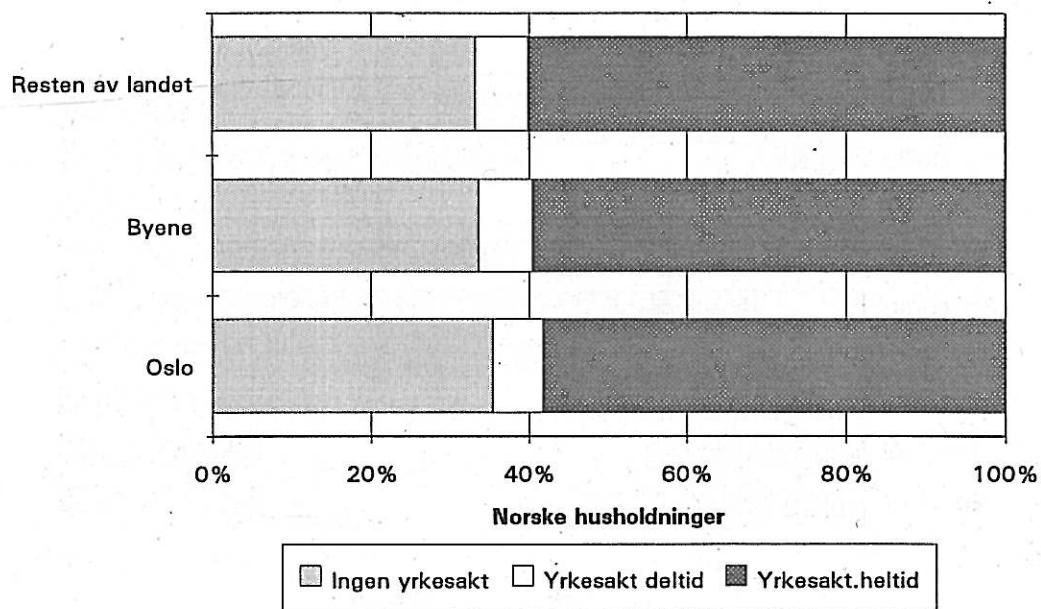

Fig. B5. Norske husholdninger prosentvis fordelt etter hustype de bor i, gruppert etter bosted

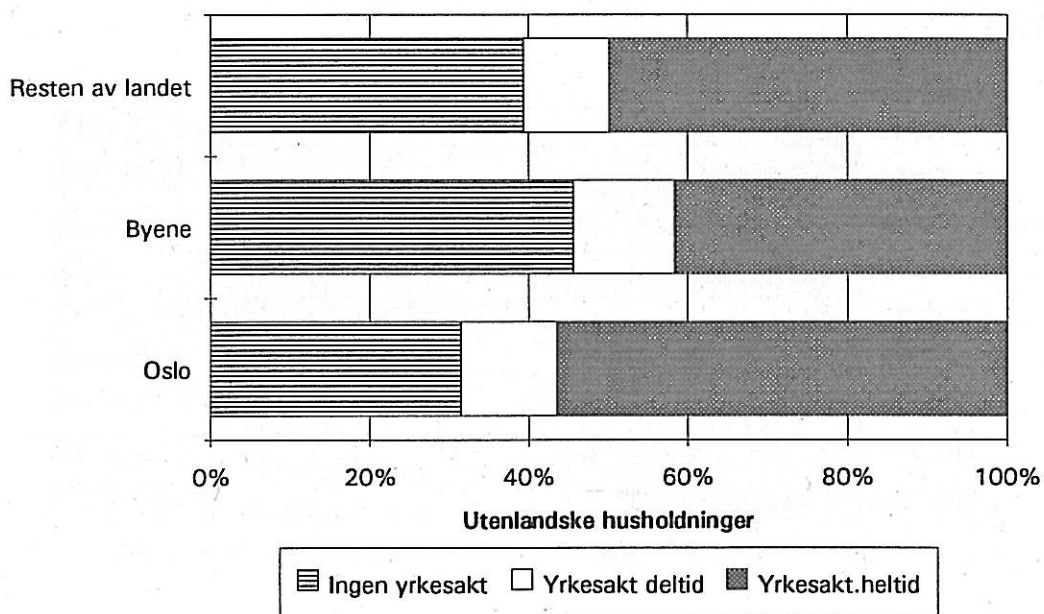

Fig. B6. Fjernkulturelle utenlandske husholdninger prosentvis fordelt etter hustype de bor i, gruppert etter bosted

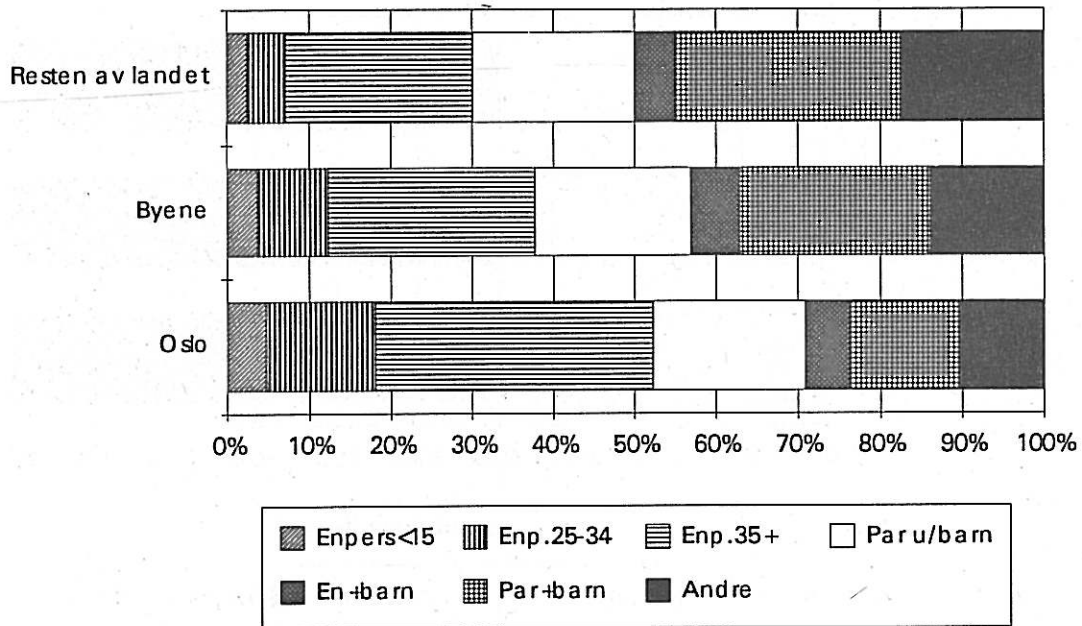

Fig.B7. Norske husholdninger prosentvis fordelt etter type husholdning, gruppert etter sted

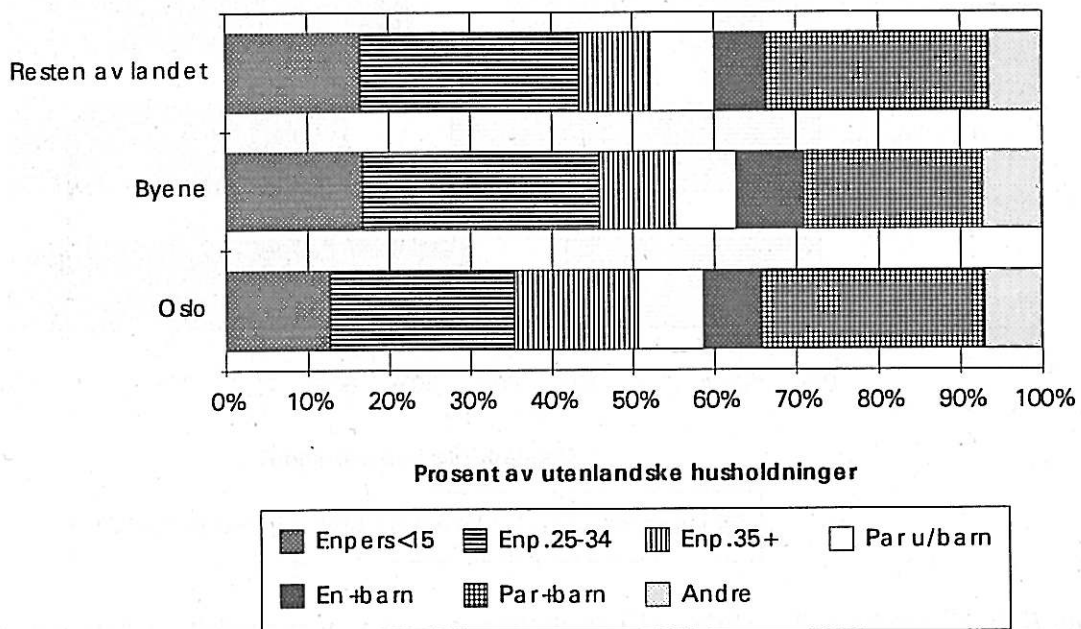

Fig. B8. Fjernkulturelle utenlandske husholdninger prosentvis fordelt etter type husholdning, gruppert etter sted

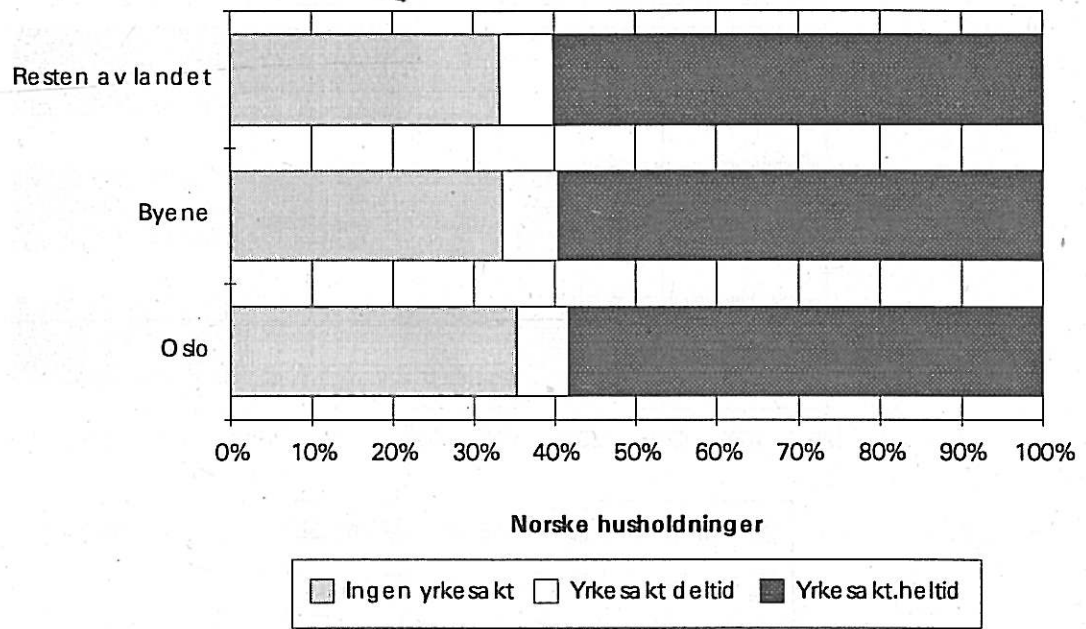

Fig. B9. Norske husholdninger prosentvis fordelt etter yrkesdeltakelse, gruppert etter sted

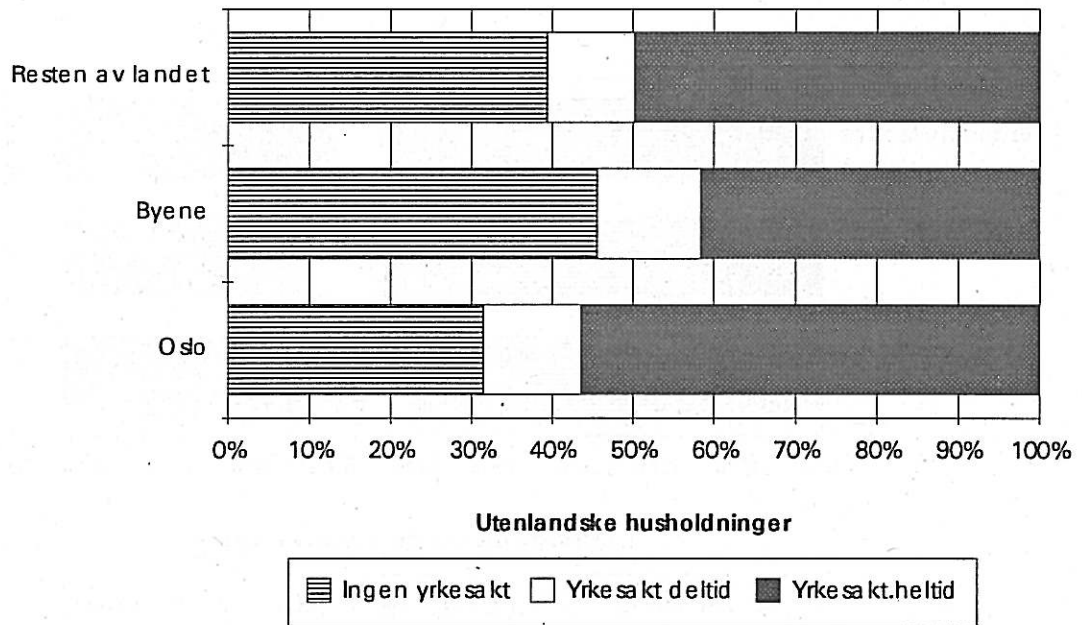

Fig. B10. Fjernkulturelle utenlandske husholdninger prosentvis fordelt etter yrkesdeltakelse, gruppert etter sted

Andel som eier boligen. Barnefamilier. Landet utenom Oslo

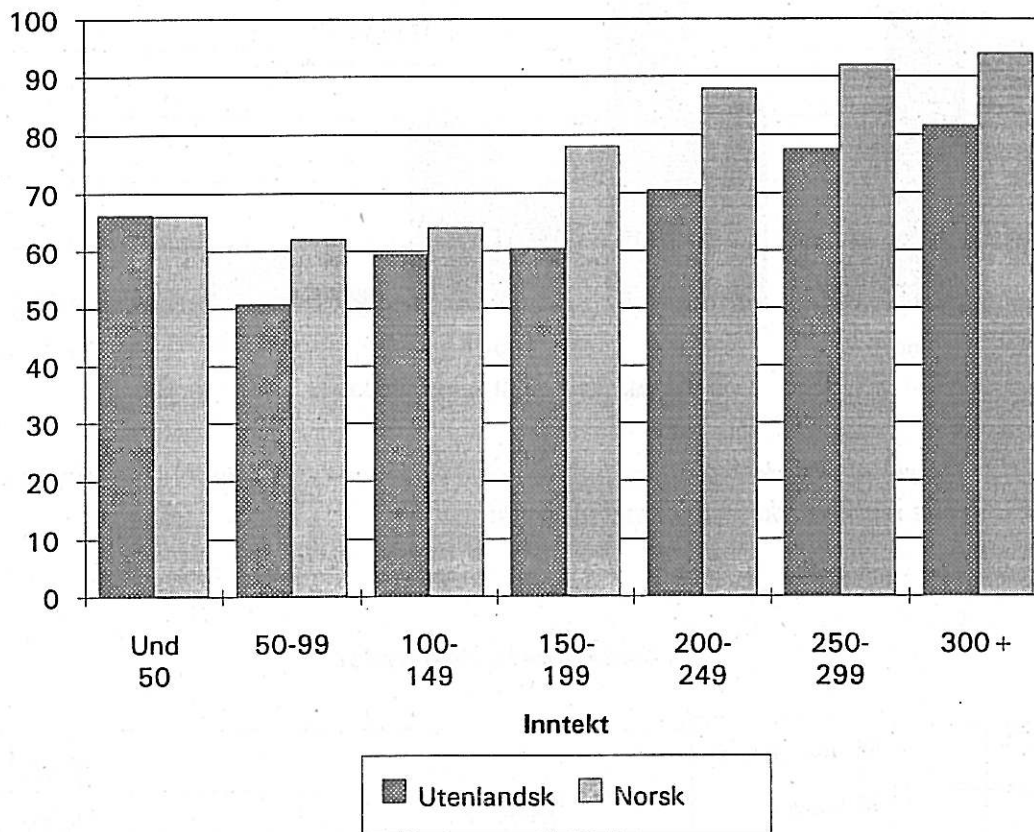

Fig. B11. Prosentandel som eier sin bolig. Fjernkulturelle utenlandske og norske barnefamilier i landet utenom Oslo, gruppert etter samlet disponibel inntekt

Enpersonshusholdninger. Hele landet

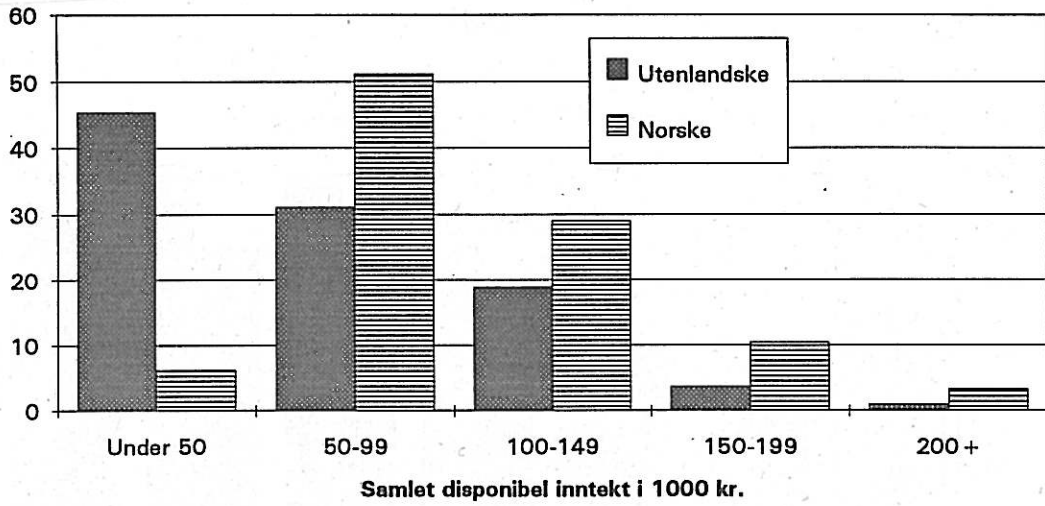

Fig. B12. Prosentvis fordeling av husholdningene etter samlet disponibel inntekt, norske og fjernkulturelle utenlandske enpersonshusholdninger

Barnefamilier. Hele landet

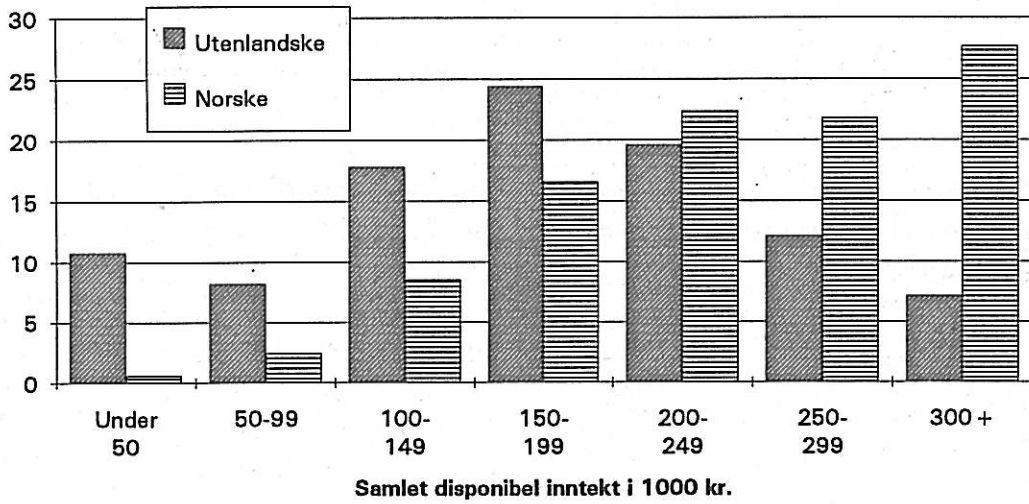

Fig. B13. Prosentvis fordeling av husholdningene etter samlet disponibel inntekt, norske og fjernkulturelle utenlandske husholdninger med barn

Enpersonshush. Oslo

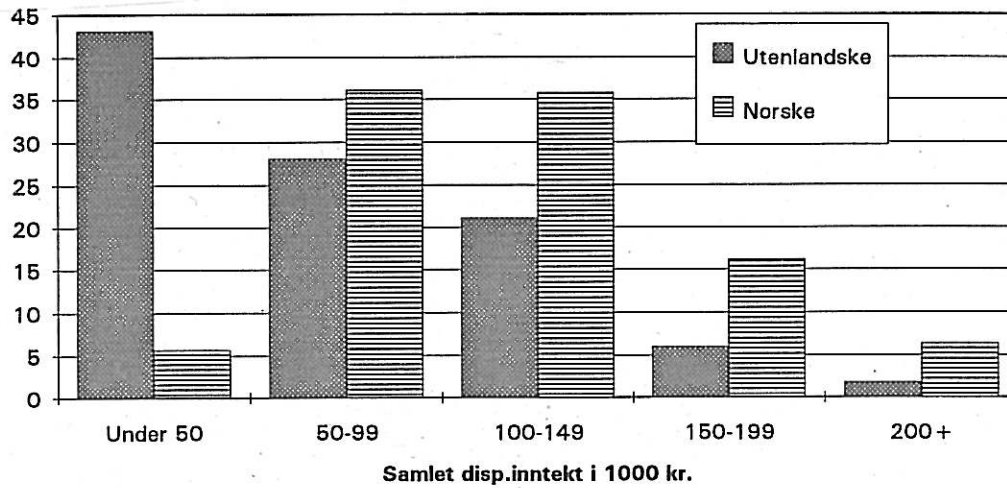

Fig. B14. Prosentvis fordeling av husholdningene etter samlet disponibel inntekt, norske og fjernkulturelle utenlandske enpersonshushusholdninger

Barnefamilier. Oslo

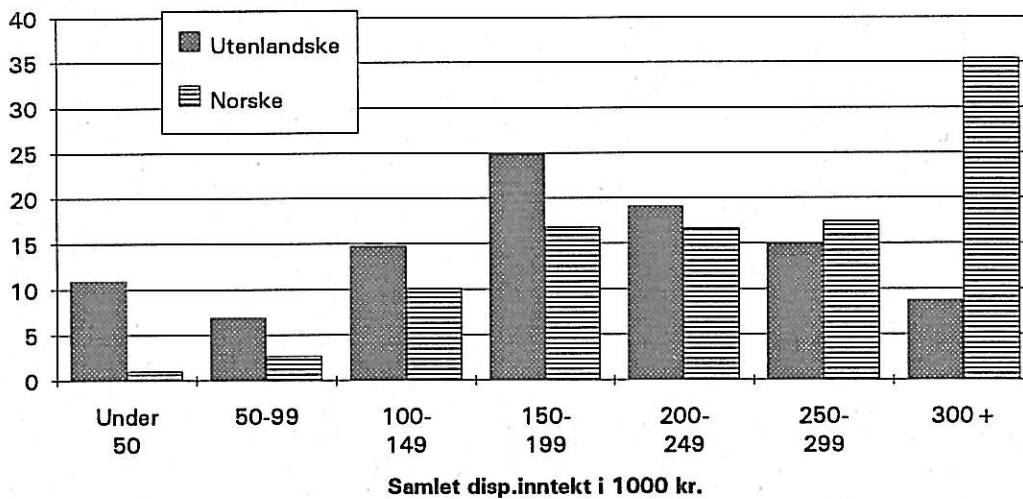
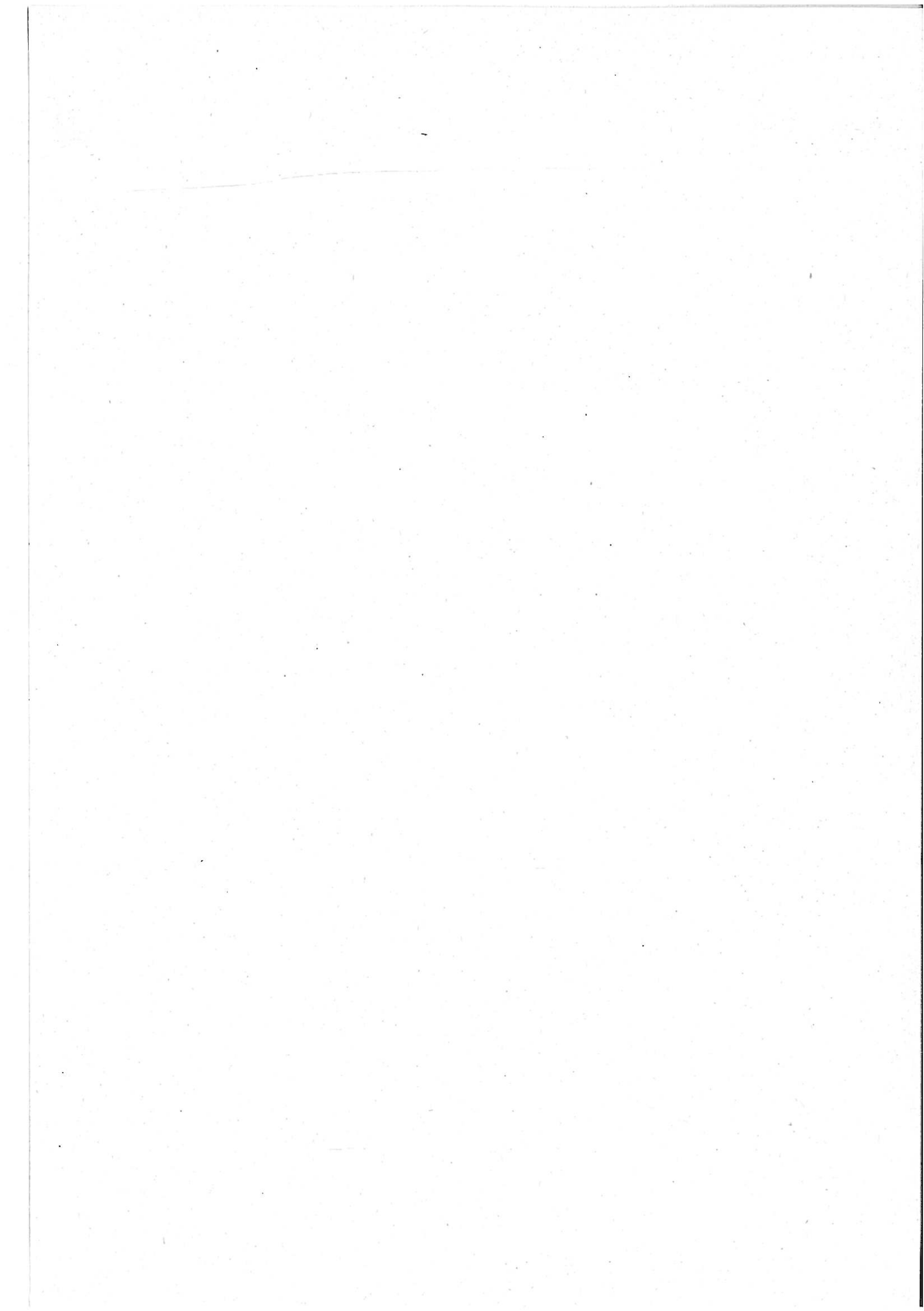

Fig. B15. Prosentvis fordeling av husholdninger i Oslo etter samlet disponibel inntekt, norske og fjernkulturelle utenlandske husholdninger med barn



15.2.